

Ordonnance sur la réduction des émissions de CO₂ (Ordonnance sur le CO₂)

641.711

Impôts

du 30 novembre 2012 (État le 1^{er} mai 2025)

Le Conseil fédéral suisse,
vu la loi du 23 décembre 2011 sur le CO₂ (loi sur le CO₂)¹,
arrête:

Chapitre 1 Dispositions générales Section 1 Gaz à effet de serre

Art. 1

¹ La présente ordonnance règle la réduction des émissions des gaz à effet de serre suivants:

- a. le dioxyde de carbone (CO₂);
- b. le méthane (CH₄);
- c. le protoxyde d'azote (N₂O, gaz hilarant);
- d. les hydrofluorocarbones (HFC);
- e. les hydrocarbures perfluorés (PFC);
- f. l'hexafluorure de soufre (SF₆);
- g. le trifluorure d'azote (NF₃).

² L'effet des gaz à effet de serre sur le réchauffement climatique est exprimé en équivalents CO₂ (éq.-CO₂). Les valeurs figurent à l'annexe 1.

Section 2 Définitions

Art. 2

Au sens de la présente ordonnance, on entend par:

- a. *puissance calorifique de combustion*: l'énergie calorifique maximale pouvant être fournie à une installation par unité de temps;

RO 2012 7005

1 RS 641.71

2 Nouvelle teneur selon le ch. I de l'O du 4 mai 2022, en vigueur depuis le 1^{er} juin 2022 (RO 2022 311).

1 / 208

- b. *puissance calorifique totale de combustion*: la somme des puissances calorifiques de combustion de l'ensemble des installations d'un exploitant qui sont prises en compte dans le Système d'échange de quotas d'émission (SEQE);
 - c. *puissance totale*: la somme des puissances nominales électrique et thermique fournies par une centrale thermique à combustible fossile ou une installation de couplage chaleur-force (installation CCF);
 - d. *rendement total*: le rapport indiqué par le constructeur entre la puissance totale et la puissance calorifique de combustion d'une centrale thermique à combustible fossile ou d'une installation CCF;
 - e. *participant au SEQE*: un exploitant d'installations ou un exploitant d'aéronefs qui participent au SEQE de la Suisse;
- f.³ *État partenaire*: un État avec lequel la Suisse a conclu un accord international ou une déclaration d'intention pour la réalisation, dans cet État, de projets de protection du climat.

Section 3 Part à réaliser en Suisse et valeurs indicatives de réduction des émissions dans les différents secteurs

Art. 2a

Part à réaliser en Suisse

La réduction des émissions de gaz à effet de serre pour atteindre les objectifs fixés à l'art. 3, al. 1, de la loi sur le CO₂ est réalisée au moins aux deux tiers par des mesures prises en Suisse.

Art. 3

Valeurs indicatives dans les différents secteurs

En 2030, les secteurs suivants ne doivent pas générer d'émissions en quantité supérieure aux parts ci-après de leurs émissions de 1990:

- a. secteur du bâtiment: 50 %;
- b. secteur des transports: 75 %;
- c. secteur de l'industrie: 65 %;
- d. secteur «autres»: 75 %.

3 Nouvelle teneur selon le ch. I de l'O du 2 avr. 2025, en vigueur depuis le 1^{er} mai 2025 (RO 2025 248).

4 Nouvelle teneur selon le ch. I de l'O du 2 avr. 2025, en vigueur depuis le 1^{er} mai 2025 (RO 2025 248).

2 / 208

Section 4 ...**Art. 4⁵****Art. 4⁶****Section 5⁷****Attestations pour des projets et des programmes de réduction des émissions de gaz à effet de serre ou de renforcement des prestations de puits de carbone réalisés en Suisse ou à l'étranger⁸****Art. 4⁶** Principe

Les réductions d'émissions et le renforcement des prestations de puits de carbone issus de projets et de programmes sont pris en compte en Suisse s'ils sont prouvés par une attestation nationale ou par une attestation internationale visée à l'art. 6, par. 2 ou 4, de l'accord de Paris du 12 décembre 2015 (accord sur le climat)¹⁰.

Art. 5¹¹ Exigences

¹ Des attestations nationales ou internationales (attestations) sont délivrées pour des projets et des programmes de réduction des émissions ou de renforcement des prestations de puits de carbone réalisés en Suisse ou à l'étranger si les exigences suivantes sont remplies:¹²

- a. les annexes 2a et 3 ne l'excluent pas;
- b. il est démontré de manière crédible et compréhensible que le projet:
 - 1.¹³ ne serait pas rentable sans les recettes de la vente des attestations pendant la durée du projet,
 2. correspond au moins à l'état de la technique,

- 5 Abrogé par le ch. I de l'O du 4 mai 2022, avec effet au 1^{er} juin 2022 (RO 2022 311).
- 6 Introduit par le ch. I de l'O du 8 oct. 2014 (RO 2014 3293). Abrogé par le ch. I de l'O du 4 mai 2022, avec effet au 1^{er} juin 2022 (RO 2022 311).
- 7 Nouvelle teneur selon le ch. I de l'O du 8 oct. 2014, en vigueur depuis le 1^{er} déc. 2014 (RO 2014 3293).
- 8 Nouvelle teneur selon le ch. I de l'O du 4 mai 2022, en vigueur depuis le 1^{er} juin 2022 (RO 2022 311).
- 9 Introduit par le ch. I de l'O du 2 avr. 2025, en vigueur depuis le 1^{er} mai 2025 (RO 2025 248).
- 10 RS 0.814.012
- 11 Nouvelle teneur selon le ch. I de l'O du 4 mai 2022, en vigueur depuis le 1^{er} juin 2022 (RO 2022 311).
- 12 Nouvelle teneur selon le ch. I de l'O du 2 avr. 2025, en vigueur depuis le 1^{er} mai 2025 (RO 2025 248).
- 13 Nouvelle teneur selon le ch. I de l'O du 2 avr. 2025, en vigueur depuis le 1^{er} mai 2025 (RO 2025 248).

3. prévoit des mesures induisant une réduction d'émissions supplémentaire ou un renforcement des prestations de puits de carbone par rapport à l'évolution de référence au sens de l'art. 6, al. 2, let. d,
4. respecte les autres dispositions légales déterminantes,
5. contribue, à l'étranger, au développement durable sur place, et cette contribution a été confirmée par l'Etat partenaire;
- c. les réductions d'émissions ou le renforcement des prestations de puits de carbone:

1.¹⁴ peuvent être prouvés et quantifiés, et sont confirmés soit par des mesures soit par un modèle scientifique plausibilisé par des mesures,

2. ne concernent pas des émissions de gaz à effet de serre couvertes par le SEQE,

3.¹⁵ n'ont pas été réalisés par un exploitant ayant pris un engagement de réduction au sens de l'art. 66, al. 1, et demandant simultanément que des attestations lui soient délivrées en vertu de l'art. 12; des attestations sont délivrées pour les réductions d'émissions issues de projets ou de programmes d'un tel exploitant qui ne sont pas comprises dans l'objectif d'efficacité en ce qui concerne les émissions de gaz à effet de serre visé à l'art. 67 ou dans l'objectif fondé sur des mesures visé à l'art. 68,

4. sont calculés de manière à exclure toute surestimation importante des réductions d'émissions imputables ou du renforcement des prestations de puits de carbone imputables;

d. la mise en œuvre du projet ou du programme a débuté au plus tôt trois mois avant le dépôt de la demande au sens de l'art. 7;

e. le projet ou le programme n'est pas encore terminé;

f. la mise en œuvre du projet ou du programme n'entraîne aucune délocalisation des émissions, et

g.¹⁶ le requérant, s'il n'est pas lui-même bénéficiaire du projet, peut prouver qu'il a droit aux réductions d'émissions ou au renforcement des prestations de puits de carbone.

² Des attestations sont délivrées pour les projets et les programmes de stockage de carbone qui, en plus des exigences de l'al. 1 remplissent les conditions de l'annexe 19; cela étant:

a. la permanence du piégeage du carbone visée à l'annexe 19, let. a, doit être garantie, indépendamment de la durée du projet, durant 30 années au moins à compter du début de l'effet et démontrée de manière compréhensible;

14 Nouvelle teneur selon le ch. I de l'O du 2 avr. 2025, en vigueur depuis le 1^{er} mai 2025 (RO 2025 248).

15 Nouvelle teneur selon le ch. I de l'O du 2 avr. 2025, en vigueur depuis le 1^{er} mai 2025 (RO 2025 248).

16 Introduite par le ch. I de l'O du 2 avr. 2025, en vigueur depuis le 1^{er} mai 2025 (RO 2025 248).

- b. un stockage géologique peut être réalisé, outre dans les sites visés à l'annexe 19, let. d, sur un site de stockage qui a été reconnu par des États partenaires dans le cadre d'un accord multilatéral.¹⁷
- ³ Est considérée comme le début de la mise en œuvre la date à laquelle le requérant s'engage financièrement de façon déterminante envers des tiers ou prend, en interne, des mesures organisationnelles en lien avec le projet ou le programme.

Art. 5a Programmes

¹ Des projets peuvent être réunis en un programme si les exigences suivantes sont remplies:

- a.¹⁸ ils poursuivent un but commun outre la réduction d'émissions ou le renforcement des prestations de puits de carbone;
- b.¹⁹ une technologie ou un groupe de technologies connexes est défini dans la description du programme et est employé dans tous les projets;
- c. ils remplissent les critères d'inclusion définis dans la description du programme, qui garantissent que les projets satisfont aux exigences de l'art. 5;
- d. leur mise en œuvre n'a pas encore débuté, et
- e.²⁰ ils ont été mis en œuvre dans le même pays.

² Des projets peuvent être inclus dans un programme existant s'ils remplissent les exigences fixées à l'al. 1.²¹

³ Les programmes qui, à la fin de la période de crédit, ne comprennent qu'un seul projet, sont poursuivis en tant que projets au sens de l'art. 5.²²

Art. 5b²³ Accompagnement scientifique

¹ Dans le cas de projets et de programmes dont l'effet au sens de l'art. 5, al. 1, let. c, ch. 1, ne peut être quantifié de manière suffisamment précise, le requérant prend, à ses frais, des mesures d'accompagnement du projet répondant à des principes scientifiques (accompagnement scientifique).

- ¹⁷ Nouvelle teneur selon le ch. I de l'O du 2 avr. 2025, en vigueur depuis le 1^{er} mai 2025 (RO 2025 248).
- ¹⁸ Nouvelle teneur selon le ch. I de l'O du 4 mai 2022, en vigueur depuis le 1^{er} juin 2022 (RO 2022 311).
- ¹⁹ Nouvelle teneur selon le ch. I de l'O du 2 avr. 2025, en vigueur depuis le 1^{er} mai 2025 (RO 2025 248).
- ²⁰ Introduite par le ch. I de l'O du 2 avr. 2025, en vigueur depuis le 1^{er} mai 2025 (RO 2025 248).
- ²¹ Nouvelle teneur selon le ch. I de l'O du 2 avr. 2025, en vigueur depuis le 1^{er} mai 2025 (RO 2025 248).
- ²² Introduit par le ch. I de l'O du 1^{er} nov. 2017, en vigueur depuis le 1^{er} janv. 2018 (RO 2017 6753).
- ²³ Introduit par le ch. I de l'O du 4 mai 2022, en vigueur depuis le 1^{er} juin 2022 (RO 2022 311).

² Il remet à l'Office fédéral de l'environnement (OFEV) un plan d'accompagnement scientifique. Ce plan doit comporter des informations concernant notamment:

- a. l'objectif et le thème;
- b. l'état actuel des connaissances, y compris les données statistiques qui ont été utilisées pour déterminer l'imprécision de la mesurabilité;
- c. la procédure et l'évaluation;
- d. les connaissances techniques des personnes impliquées dans l'accompagnement scientifique;
- e. l'indépendance et les possibles conflits d'intérêts des personnes impliquées dans l'accompagnement scientifique.
- ³ L'accompagnement scientifique prend fin lorsque l'effet du projet ou du programme a été quantifié de manière suffisamment précise. La décision relève de l'OFEV.²⁴
- ⁴ Les résultats de l'accompagnement scientifique sont publiés s'ils ne compromettent ni le secret de fabrication ni le secret d'affaires.

Art. 6²⁵ Validation de projets et de programmes

¹ Quiconque souhaite demander des attestations pour un projet ou un programme doit le faire valider, à ses frais, par un organisme de validation agréé par l'OFEV.

² Une description du projet ou du programme doit être remise à l'organisme de validation. Elle doit comporter des informations concernant notamment:

- a. les mesures de réduction des émissions ou de renforcement des prestations de puits de carbone;
- b. les technologies utilisées;
- c. la délimitation par rapport à d'autres instruments de politique climatique et énergétique;
- d. l'évolution hypothétique des émissions de gaz à effet de serre au cas où les mesures de réduction des émissions ou de renforcement des prestations de puits de carbone prévues par le projet ou le programme ne seraient pas mises en œuvre (évolution de référence);
- e. le volume des réductions d'émissions ou du renforcement des prestations de puits de carbone annuels attendus et la méthode de calcul appliquée;
- f. l'organisation du projet ou du programme;
- g. une estimation des coûts d'investissement et d'exploitation et des bénéfices attendus;
- h. le financement;

²⁴ Nouvelle teneur selon le ch. I de l'O du 29 sept. 2023, en vigueur depuis le 1^{er} nov. 2023 (RO 2023 581).

²⁵ Nouvelle teneur selon le ch. I de l'O du 4 mai 2022, en vigueur depuis le 1^{er} juin 2022 (RO 2022 311).

- i. le plan de suivi, qui doit fixer la date du début du suivi et décrire la méthode permettant de prouver la réduction des émissions ou le renforcement des préservations de puits de carbone;
- j. la durée du projet ou du programme;
- k. en outre, dans le cas de programmes: le but, les critères d'inclusion des projets dans le programme, la gestion des projets ainsi qu'un exemple de projet pour chaque technologie envisagée;
- l. en outre, dans le cas de projets ou de programmes qui requièrent un accompagnement scientifique, dans le plan de suivi visé à la let. i: un plan au sens de l'art. 5b;
- m. en outre, dans le cas de projets ou de programmes de renforcement des préservations de puits de carbone, dans le plan de suivi visé à la let. i: la procédure permettant de prouver que la permanence au sens de l'art. 5, al. 2, est garantie;
- n. en outre, dans le cas de projets ou de programmes réalisés à l'étranger:
 1. la contribution attendue au développement durable sur place grâce à des indicateurs qui portent sur les objectifs de développement durable des Nations Unies et qui peuvent être examinés avec objectivité,
 2. un plan de durabilité financière qui présente l'exploitation et la maintenance à long terme de la technologie après la fin de la période de crédit, et
 - 3.²⁶ les résultats de la consultation des groupes d'intérêt concernés et la possibilité de donner des retours d'information sur la mise en œuvre du projet ou du programme.
- 3 Dans le cas de projets et de programmes réalisés en Suisse en relation avec un réseau de chauffage à distance et de projets et de programmes portant sur le gaz de décharge, la description des informations visées à l'al. 2, let. d, e et i, doit s'effectuer selon les exigences des annexes 3a ou 3b.
- 4 Le requérant peut soumettre une esquisse du projet à l'OFEV pour examen préalable. Si l'OFEV a procédé à un tel examen préalable, l'esquisse du projet et les résultats de l'examen préalable doivent être remis à l'organisme de validation en plus des informations visées à l'al. 2.
- 5 L'organisme de validation contrôle les informations visées à l'al. 2; il vérifie que le projet remplit les exigences de l'art. 5, ou que le programme remplit les exigences des art. 5 et 5a. Au besoin, il procède à des visites du site. Le requérant et l'OFEV doivent en être informés à temps.²⁷
- 6 L'organisme de validation résume les résultats du contrôle dans un rapport de validation.

26 Introdruit par le ch. I de l'O du 2 avr. 2025, en vigueur depuis le 1^{er} mai 2025 (RO 2025 248).

27 Nouvelle teneur selon le ch. I de l'O du 29 sept. 2023, en vigueur depuis le 1^{er} nov. 2023 (RO 2023 581).

7 L'OFEV définit la forme que doivent revêtir la description du projet ou du programme et le rapport de validation.

Art. 728 Demande d'évaluation de l'adéquation d'un projet ou d'un programme en vue de la délivrance d'attestations

1 Quiconque souhaite demander des attestations pour un projet ou un programme doit déposer auprès de l'OFEV, par l'intermédiaire de l'organisme de validation, une demande d'évaluation de l'adéquation en vue de la délivrance d'attestations. La demande doit comprendre la description du projet ou du programme et le rapport de validation.²⁹

2 Dans le cas de projets ou de programmes réalisés à l'étranger, la demande doit comprendre en outre la décision de l'Etat partenaire concernant l'adéquation du projet ou du programme.

3 L'OFEV peut demander au requérant les informations supplémentaires dont il a besoin pour évaluer la demande.

Art. 830 Décision concernant l'adéquation d'un projet ou d'un programme en vue de la délivrance d'attestations

1 L'OFEV décide, sur la base de la demande et, le cas échéant, des informations supplémentaires visées à l'art. 7, al. 3, si le projet ou le programme remplit les conditions de délivrance d'attestations.

2 Dans le cas de projets ou de programmes réalisés à l'étranger, si l'Etat partenaire définit, dans l'autorisation du projet ou du programme, une restriction quant à l'utilisation admise des réductions d'émissions ou du renforcement des prestations de puits de carbone, cette restriction est prise en considération dans la décision.

3 La décision est valable depuis le début de la mise en œuvre du projet ou du programme jusqu'au 31 décembre 2030 au plus tard (période de crédit).

Art. 8d³¹ Mention au registre foncier

1 Les restrictions d'utilisation en tant que puits de carbone biologique ou géologique doivent être mentionnées au registre foncier sur réquisition de l'OFEV. La mention ne s'applique pas au stockage de carbone dans des matériaux de construction.

2 L'OFEV requiert la radiation de la mention au registre foncier:

- a. si le projet ou le programme est achevé, toutefois au plus tôt 30 ans après le début de l'effet, ou

28 Nouvelle teneur selon le ch. I de l'O du 4 mai 2022, en vigueur depuis le 1^{er} juin 2022 (RO 2022 311).

29 Nouvelle teneur selon le ch. I de l'O du 2 avr. 2025, en vigueur depuis le 1^{er} mai 2025 (RO 2025 248).

30 Nouvelle teneur selon le ch. I de l'O du 4 mai 2022, en vigueur depuis le 1^{er} juin 2022 (RO 2022 311).

31 Nouvelle teneur selon le ch. I de l'O du 4 mai 2022, en vigueur depuis le 1^{er} juin 2022 (RO 2022 311).

- b. si le carbone stocké est libéré du bien-fonds concerné avant ce délai.

³ Le propriétaire du bien-fonds concerné assume les coûts de l'inscription, de la modification et de la radiation de la mention.

⁴ Les cantons informent l'OFEV dès que le bien-fonds concerné est utilisé autrement.

Art. 8^{b32} Prolongation de la période de crédit

¹ La période de crédit pour les projets ou les programmes réalisés en Suisse qui sont jugés adéquats avant le 1^{er} janvier 2022 est prolongée au maximum jusqu'au 31 décembre 2030 si le requérant:

- a. fait à nouveau valider le projet ou le programme, et
- b. s'il dépose auprès de l'OFEV une demande de prolongation au plus tard six mois avant l'échéance de la période de crédit.

² L'OFEV approuve la prolongation si les exigences des art. 5 et 5a sont toujours remplies.

Art. 9³³ Rapport de suivi et vérification du rapport de suivi

¹ Le requérant recueille les données nécessaires selon le plan de suivi pour prouver les réductions d'émissions ou le renforcement des prestations de puits de carbone ainsi que la permanence de ceux-ci, et les consigne dans un rapport de suivi.

² Il fait vérifier, à ses frais, le rapport de suivi par un organisme de vérification agréé par l'OFEV. La vérification ne peut pas être faite par le dernier organisme à avoir validé le projet ou le programme.

³ L'organisme de vérification contrôle si les réductions d'émissions ou le renforcement des prestations de puits de carbone qui ont été prouvés remplissent les exigences de l'art. 5. Dans le cas de programmes, il contrôle en outre si les projets satisfont aux critères d'inclusion visés à l'art. 5a, al. 1, let. c. Il peut limiter le contrôle à certains projets représentatifs du programme.

^{3bis} Au besoin, il procède à des visites du site. Le requérant et l'OFEV doivent en être informés à temps.³⁴

⁴ Il consigne les résultats du contrôle dans un rapport de vérification.

⁵ Le rapport de suivi, les mesures effectuées et le rapport de vérification correspondant couvrent une période maximale de trois ans. L'organisme de vérification doit les re-

³² Introduit par le ch. I de l'O du 4 mai 2022, en vigueur depuis le 1^{er} juin 2022 (RO 2022 311).

³³ Nouvelle teneur selon le ch. I de l'O du 4 mai 2022, en vigueur depuis le 1^{er} juin 2022 (RO 2022 311).

³⁴ Introduit par le ch. I de l'O du 29 sept. 2023, en vigueur depuis le 1^{er} nov. 2023 (RO 2023 581).

mettre à l'OFEV au plus tard un an après la fin de cette période. Les réductions d'émissions ou le renforcement des prestations de puits de carbone doivent être prouvés pour chaque année civile.³⁵

⁶ Dans le cas de projets ou de programmes qui requièrent un accompagnement scientifique, les rapports de suivi, les rapports de vérification correspondants et les résultats de l'accompagnement scientifique doivent être remis à l'OFEV chaque année. La quantification des réductions d'émissions ou du renforcement des prestations de puits de carbone doit être réévaluée chaque année.

⁷ Dans le cas de projets et de programmes en lien avec un engagement de réduction au sens de l'art. 31 de la loi sur le CO₂, les rapports de suivi et les rapports de vérification doivent être remis à l'OFEV chaque année, au plus tard le 31 août de l'année suivante. Le nombre d'attestations demandées qui concernent les installations d'un exploitant ayant pris un engagement de réduction doit être communiqué sans délai à l'exploitant ayant pris l'engagement et à l'OFEV.³⁶

⁸ Dans le cas de projets ou de programmes de stockage de carbone, quelle que soit leur durée, un rapport de suivi et un rapport de vérification doivent être remis à l'OFEV pour l'année 2030.

⁹ L'OFEV fixe les exigences formelles applicables au rapport de suivi et au rapport de vérification.

Art. 10³⁷ Délivrance des attestations

¹ L'OFEV contrôle le rapport de suivi et le rapport de vérification correspondant. Il procède à d'autres examens auprès du requérant si la délivrance d'attestations le requiert.

² Pour pouvoir délivrer des attestations internationales, il vérifie en outre la validation du transfert des réductions d'émissions ou du renforcement des prestations de puits de carbone par l'Etat partenaire. Il procède à d'autres examens auprès de l'Etat partenaire si la délivrance d'attestations internationales le requiert.

³ Il décide, sur la base des informations demandées aux al. 1 et 2, de la délivrance des attestations.

⁴ Dans le cas de projets et de programmes, des attestations sont délivrées à hauteur des réductions d'émissions ou du renforcement des prestations de puits de carbone obtenus de manière probante jusqu'à la fin de la période de crédit.

⁵ Aucune attestation n'est délivrée pour des projets inclus dans des programmes qui n'ont pas encore été réalisés lorsque, de par une modification des dispositions légales déterminantes, les mesures de réduction des émissions ou de renforcement des prestations de puits de carbone prévues dans le programme doivent être mises en œuvre.

³⁵ Nouvelle teneur selon le ch. I de l'O du 2 avr. 2025, en vigueur depuis le 1^{er} mai 2025 (RO 2025 248).

³⁶ Nouvelle teneur selon le ch. I de l'O du 2 avr. 2025, en vigueur depuis le 1^{er} janv. 2025 (RO 2025 248).

³⁷ Nouvelle teneur selon le ch. I de l'O du 4 mai 2022, en vigueur depuis le 1^{er} juin 2022 (RO 2022 311).

⁶ Les attestations sont délivrées à hauteur de la totalité des réductions d'émissions ou du renforcement des prestations de puits de carbone prouvés chaque année.

^{6bis} Parmi les attestations internationales délivrées, 2 % sont annulées et ne sont pas prises en compte dans la réalisation des objectifs de réduction. Les annulations effectuées par l'État partenaire sont prises en considération.³⁸

⁷ Des attestations pour des réductions d'émissions ou le renforcement des prestations de puits de carbone qui découlent de prestations pécuniaires à fonds perdu allouées par la Confédération, les cantons ou les communes, destinées à encourager les énergies renouvelables, l'efficacité énergétique ou la protection du climat, ne sont délivrées au requérant que s'il démontre que la collectivité publique compétente ne fait pas valoir les réductions d'émissions autrement. Les réductions d'émissions réalisées grâce à l'octroi de fonds sur la base de l'art. 19 de la loi du 30 septembre 2016 sur l'énergie (LEne)³⁹ ne donnent pas lieu à la délivrance d'attestations.

⁸ La plus-value écologique des réductions d'émissions ou du renforcement des prestations de puits de carbone est indemnisée par le biais de la délivrance des attestations. Aucune attestation n'est délivrée si la plus-value écologique a déjà été rétribuée.

Art. 11⁴⁰ Modifications importantes du projet ou du programme

¹ Les modifications importantes du projet ou du programme qui interviennent après la décision concernant l'adéquation ou la prolongation de la période de crédit doivent être communiquées à l'OFEV dans le rapport de suivi subséquent.⁴¹

² La modification d'un projet ou d'un programme est importante notamment dans les cas suivants:

- a. les réductions d'émissions ou le renforcement des prestations de puits de carbone diffèrent de plus de 20 % des réductions d'émissions ou du renforcement des prestations de puits de carbone annuels attendus indiqués dans la description du projet ou du programme;
- b. les coûts d'investissement, les coûts d'exploitation ou les recettes diffèrent de plus de 20 % des valeurs indiquées dans la description du projet ou du programme;
- c. un changement de technologie a lieu, ou
- d. les marges de fonctionnement du système d'un projet sont modifiées.

³ L'OFEV ordonne, si nécessaire, une nouvelle validation. Les réductions d'émissions ou le renforcement des prestations de puits de carbone réalisés après une modification importante ne font l'objet d'attestations qu'après la nouvelle décision concernant l'adéquation au sens de l'art. 8.

³⁸ Introduit par le ch. I de l'O du 2 avr. 2025, en vigueur depuis le 1^{er} mai 2025 (RO 2025 248).

³⁹ RS 730.0

⁴⁰ Nouvelle teneur selon le ch. I de l'O du 4 mai 2022, en vigueur depuis le 1^{er} juin 2022 (RO 2022 311).

⁴¹ Nouvelle teneur selon le ch. I de l'O du 2 avr. 2025, en vigueur depuis le 1^{er} mai 2025 (RO 2025 248).

⁴ Dans le cas de projets et de programmes réalisés à l'étranger, une nouvelle décision de l'État partenaire concernant l'adéquation est en outre requise.

⁵ L'OFEV approuve la modification importante si les exigences des art. 5 et 5a sont toujours remplies.

⁶ Après une nouvelle validation, la période de crédit dure depuis la date d'entrée en vigueur de la modification importante jusqu'au 31 décembre 2030 au plus tard.

Art. 11⁴² Organismes de validation et de vérification

¹ L'OFEV délivre son agrément à un organisme de validation ou de vérification qui en fait la demande si celui-ci remplit les conditions suivantes:

- a. il possède des compétences techniques avérées en matière de validation ou de vérification de projets de compensation;
- b. il applique des procédures d'assurance qualité;
- c. il s'acquitte de ses tâches en toute indépendance.

² L'OFEV ordonne des mesures si un organisme de validation ou de vérification ne remplit plus les conditions fixées à l'al. 1. Il peut retirer son agrément si les mesures ordonnées ne sont pas mises en œuvre de manière satisfaisante.

Art. 11⁴³ Attestations internationales visées à l'art. 6, par. 4, de l'accord sur le climat

¹ Quiconque souhaite se faire imputer en Suisse des attestations internationales au titre de l'art. 6, par. 4, de l'accord sur le climat⁴⁴ a besoin d'une lettre d'approbation de l'OFEV. Celui-ci fixe la forme de la demande.

² L'OFEV délivre la lettre d'approbation si les exigences suivantes sont remplies:

- a. l'annexe 2a n'exclut pas la délivrance d'attestations internationales pour le projet ou le programme;
- b. le projet ou le programme a été enregistré après le 1^{er} janvier 2021 et validé par le mécanisme prévu à l'art. 6, par. 4, de l'accord sur le climat.

⁴² Introduit par le ch. I de l'O du 29 sept. 2023, en vigueur depuis le 1^{er} nov. 2023 (RO 2023 581).

⁴³ Introduit par le ch. I de l'O du 2 avr. 2025, en vigueur depuis le 1^{er} mai 2025 (RO 2025 248).

⁴⁴ RS 0.814.012

Section 5a Attestations pour les exploitants d'installations⁴⁵

Art. 12⁴⁶ Attestations pour les exploitants ayant pris un engagement de réduction⁴⁷

1 Des attestations pour des réductions d'émissions réalisées en Suisse entre 2013 et 2021 sont délivrées sur demande aux exploitants ayant pris un engagement de réduction au sens de l'art. 66, al. 1, dont l'ampleur est fixée par un objectif d'émission au sens de l'art. 67, et qui ne réalisent pas de projets ou de programmes au sens de l'art. 5 ou 5a permettant d'obtenir des réductions d'émissions prévues par l'objectif d'émission, si les conditions suivantes sont réunies:⁴⁸

- a. l'exploitant peut montrer de manière crédible que l'objectif d'émission sera atteint sans prendre en compte des certificats de réduction des émissions;
- b.⁴⁹ au cours de l'année concernée, les émissions de gaz à effet de serre des installations ont été:
 1. inférieures de plus de 5 % à la trajectoire de réduction au sens de l'art. 67 entre 2013 et 2020,
 2. inférieures de plus de 10 % à la trajectoire de réduction au sens de l'art. 67 en 2021, et
- c. aucune prestation pécuniaire à fonds perdu de la Confédération, des cantons ou des communes, destinée à encourager les énergies renouvelables, l'efficacité énergétique ou la protection du climat, ni fonds provenant du supplément visé à l'art. 35 LEné⁵⁰ pour de l'énergie géothermique, de la biomasse ou des déchets provenant de la biomasse n'ont été octroyés pour des mesures de réduction des émissions; sont exceptés les exploitants qui avaient déjà fait une annonce pour l'obtention de fonds de ce type avant l'entrée en vigueur de la modification du 8 octobre 2014⁵¹,⁵²

^{1bis} La demande de délivrance d'attestations doit être déposée auprès de l'OFEV au plus tard le 31 décembre 2023.⁵³

2 Les attestations pour les réductions d'émissions sont délivrées à hauteur de la différence entre la trajectoire de réduction, déduction faite du pourcentage déterminant en

vertu de l'al. 1, let. b, et les émissions de gaz à effet de serre au cours de l'année concernée, et ce pour la dernière fois en 2021.⁵⁴

3 ...⁵⁵

Art. 12a⁵⁶ Attestations pour les exploitants d'installations ayant conclu une convention d'objectifs concernant l'évolution de leur consommation d'énergie⁵⁷

1 Les exploitants d'installations qui ont conclu une convention d'objectifs concernant l'évolution de leur consommation d'énergie avec la Confédération et qui s'engagent, en outre, à réduire leurs émissions de CO₂ (convention d'objectifs avec objectif d'émission), sans être pour autant exemptés de la taxe sur le CO₂, se voient délivrer, sur demande, des attestations pour des réductions d'émissions réalisées en Suisse entre 2013 et 2021 si les conditions suivantes sont réunies:⁵⁸

- a. la convention d'objectifs avec objectif d'émission est conforme aux exigences de l'art. 67, al. 1 à 3, et a été validée, aux frais de l'exploitant, par un organisme agréé par l'OFEV et jugée adéquate par ce dernier;
- b. l'exploitant remet chaque année, au plus tard le 31 mai, un rapport de suivi au sens de l'art. 72;
- c.⁵⁹ au cours des trois années précédentes, les émissions de CO₂ des installations ont été:
 1. inférieures de plus de 5 % à la trajectoire de réduction définie dans la convention d'objectifs avec objectif d'émission chaque année entre 2013 et 2020,
 2. inférieures de plus de 10 % à la trajectoire de réduction définie dans la convention d'objectifs avec objectif d'émission en 2021, et
- d. aucune prestation pécuniaire à fonds perdu de la Confédération, des cantons ou des communes, destinée à encourager les énergies renouvelables, l'efficacité énergétique ou la protection du climat, ni fonds provenant du supplément visé à l'art. 35, al. 1, LEné⁶⁰ pour de l'énergie géothermique, de la biomasse ou des déchets provenant de la biomasse n'ont été octroyés à l'exploitant pour des mesures de réduction des émissions; sont exceptés les exploitants qui

⁵⁴ Nouvelle teneur selon le ch. I de l'O du 25 nov. 2020, en vigueur depuis le 1^{er} janv. 2021 (RO 2020 6081).

⁵⁵ Abrogé par le ch. I de l'O du 1^{er} nov. 2017, avec effet au 1^{er} janv. 2018 (RO 2017 6753).

⁵⁶ Introduit par le ch. I de l'O du 8 oct. 2014, en vigueur depuis le 1^{er} déc. 2014

(RO 2014 3293). Erratum du 9 déc. 2014 (RO 2014 4437).

⁵⁷ Nouvelle teneur selon le ch. I de l'O du 13 nov. 2019, en vigueur depuis le 1^{er} janv. 2020 (RO 2019 4335).

⁵⁸ Nouvelle teneur selon le ch. I de l'O du 25 nov. 2020, en vigueur depuis le 1^{er} janv. 2021 (RO 2020 6081).

⁵⁹ Nouvelle teneur selon le ch. I de l'O du 25 nov. 2020, en vigueur depuis le 1^{er} janv. 2021 (RO 2020 6081).

⁶⁰ RS 730.0

avaient déjà fait une annonce pour l'obtention de fonds de ce type avant l'entrée en vigueur de la modification du 8 octobre 2014^{61, 62}

^{1bis} La demande de délivrance d'attestations doit être déposée auprès de l'OFEV au plus tard le 31 décembre 2023.⁶³

² La convention d'objectifs avec objectif d'émission validée doit être remise à l'OFEV au plus tard le 31 mai de l'année à partir de laquelle les attestations sont demandées.

³ Les modifications importantes et durables au sens de l'art. 73 ainsi que les changements au sens de l'art. 78 doivent être annoncés à l'OFEV. L'OFEV ordonne, si nécessaire, une nouvelle validation.

⁴ Les attestations pour les réductions d'émissions sont délivrées à hauteur de la différence entre la trajectoire de réduction, déduction faite du pourcentage déterminant en vertu de l'al. 1, let. c, et les émissions de gaz à effet de serre au cours de l'année concernée, et ce pour la dernière fois en 2021.⁶⁴

Section 5b Gestion des attestations et protection des données⁶⁵

Art. 13⁶⁶ Gestion des attestations et des données

¹ Quiconque demande la délivrance d'attestations doit simultanément indiquer à l'OFEV le compte sur lequel les attestations devront être délivrées. Les attestations sont délivrées dans le Registre des échanges de quotas d'émission (Registre) et gérées conformément aux art. 57 à 65.⁶⁷

² Les données et documents suivants sont gérés dans une banque de données exploitée par l'OFEV:

- a. le prénom, le nom et les coordonnées du requérant, de l'organisme de validation et de l'organisme de vérification;
- b. le nombre d'attestations délivrées;
- c. les données principales du projet ou du programme, et
- d.⁶⁸ la description du projet et du programme, les rapports de validation, les rapports de suivi, les rapports de vérification et les données correspondantes.

61 RO 2014 3293

62 Nouvelle teneur selon le ch. I de l'O du 13 nov. 2019, en vigueur depuis le 1^{er} janv. 2020 (RO 2019 4335).

63 Introduit par le ch. I de l'O du 25 nov. 2020, en vigueur depuis le 1^{er} janv. 2021 (RO 2020 6081).

64 Nouvelle teneur selon le ch. I de l'O du 25 nov. 2020, en vigueur depuis le 1^{er} janv. 2021 (RO 2020 6081).

65 Introduit par le ch. I de l'O du 8 oct. 2014, en vigueur depuis le 1^{er} déc. 2014 (RO 2014 3293).

66 Nouvelle teneur selon le ch. I de l'O du 8 oct. 2014, en vigueur depuis le 1^{er} déc. 2014 (RO 2014 3293).

67 Nouvelle teneur selon le ch. I de l'O du 13 nov. 2019, en vigueur depuis le 1^{er} janv. 2020 (RO 2019 4335).

68 Nouvelle teneur selon le ch. I de l'O du 4 mai 2022, en vigueur depuis le 1^{er} juin 2022 (RO 2022 311).

³ Le titulaire d'une attestation peut consulter, sur demande, les données relatives à son attestation visées à l'al. 2, let. a et b. L'accès aux données et aux documents visés à l'al. 2, let. c et d, peut être accordé s'il ne compromet ni le secret de fabrication ni le secret d'affaires.

Art. 14⁶⁹ Publication d'informations concernant des projets et des programmes

¹ L'OFEV peut publier les données suivantes si elles ne compromettent ni le secret de fabrication ni le secret d'affaires:

- a.⁷⁰ la description des projets et des programmes de réduction des émissions ou de renforcement des prestations de puits de carbone;
- b.⁷¹ les rapports de validation au sens de l'art. 6, al. 6;
- c. les rapports de suivi au sens de l'art. 9, al. 1;
- d. les rapports de vérification au sens de l'art. 9, al. 4;
- e.⁷² les décisions au sens des art. 8, al. 1, et 10, al. 3⁷³.

² Avant la publication, l'OFEV remet au requérant les documents mentionnés à l'al. 1. Il demande au requérant de lui signaler les informations qui, selon lui, sont couvertes par le secret de fabrication ou le secret d'affaires.⁷⁴

Section 5c⁷⁵ Indication des émissions dans les offres de vols

Art. 14a

¹ À partir du 1^{er} janvier 2026, quiconque propose des voyages en avion, qu'il s'agisse de vols réguliers ou de vols occasionnels planifiés, dont la publicité est faite au moyen d'annonces dans des imprimés ou des médias visuels et électroniques, doit indiquer dans l'annonce, de manière visible, lisible et chiffrée, les émissions en équivalents CO₂ probables générées par le voyage aérien considéré jusqu'à l'aéroport de destination.

69 Nouvelle teneur selon le ch. I de l'O du 8 oct. 2014, en vigueur depuis le 1^{er} déc. 2014 (RO 2014 3293).

70 Nouvelle teneur selon le ch. I de l'O du 4 mai 2022, en vigueur depuis le 1^{er} juin 2022 (RO 2022 311).

71 Nouvelle teneur selon le ch. I de l'O du 4 mai 2022, en vigueur depuis le 1^{er} juin 2022 (RO 2022 311).

72 Introduite par le ch. I de l'O du 25 nov. 2020, en vigueur depuis le 1^{er} janv. 2021 (RO 2020 6081).

73 Le renvoi a été adapté au 1^{er} juin 2022 en application de l'art. 12 al. 2 de la L du 18 juin 2004 sur les publications officielles (RS 170.512).

74 Introduit par le ch. I de l'O du 1^{er} nov. 2017, en vigueur depuis le 1^{er} janv. 2018 (RO 2017 6753).

75 Introduite par le ch. I de l'O du 2 avr. 2025, en vigueur depuis le 1^{er} mai 2025 (RO 2025 248).

2 Cette obligation s'applique aux offres de voyages en avion:

- a. au départ d'un aéroport situé en Suisse;
- b. au départ de l'aéroport de Bâle-Mulhouse lorsque le voyage est soumis aux droits de trafic suisses.

3 Le calcul des émissions probables générées est effectué sur la base des connaissances scientifiques actuelles. La méthode de calcul utilisée doit être présentée sur demande à l'OFEV.

4 D'autres émissions à incidence climatique générées par l'exploitation d'aéronefs dans la troposphère supérieure et la stratosphère inférieure, ainsi que leurs effets, doivent être pris en compte.

5 Quiconque utilise un calculateur d'émissions ou un système de labellisation environnementale qui ne tiennent pas compte des autres émissions à incidence climatique et de leurs effets doit l'indiquer sur les offres.

Section 6 Coordination des mesures d'adaptation

Art. 15

1 L'OFEV coordonne les mesures au sens de l'art. 8, al. 1, de la loi sur le CO₂.

2 Il tient compte, à cet effet, des mesures prises par les cantons.

3 Les cantons informent régulièrement l'OFEV des mesures qu'ils ont prises.

Chapitre 2

Mesures techniques visant à réduire les émissions de CO₂ des bâtiments

Art. 16 Rapport⁷⁶

1 Les cantons rendent compte régulièrement à l'OFEV des mesures techniques qu'ils ont prises en vue de réduire les émissions de CO₂ des bâtiments.

2 Le rapport doit comporter les informations suivantes:

- a. mesures prises et mesures prévues en vue de réduire les émissions de CO₂, effets de ces mesures;
 - b. évolution des émissions de CO₂ des bâtiments sis sur le territoire cantonal.
- 3 Sur demande, les cantons mettent à la disposition de l'OFEV les documents sur lesquels se fonde le rapport.

⁷⁶ Introdruit par le ch. I de l'O du 2 avr. 2025, en vigueur depuis le 1^{er} mai 2025 (RO 2025 248).

Art. 16a⁷⁷ Informations sur les installations de production de chaleur

Les principales informations visées à l'art. 9, al. 3, de la loi sur le CO₂ à propos des installations de production de chaleur pour le chauffage et l'eau chaude dans les nouveaux bâtiments et de leur remplacement dans les anciens bâtiments sont les suivantes:

- a. agent énergétique utilisé par l'installation de production de chaleur;
- b. puissance nominale de l'installation de production de chaleur ou du raccordement au réseau de chauffage à distance;
- c. besoins de chaleur pour le chauffage (QH);
- d. année de la mise en service de l'installation de production de chaleur;
- e. date de l'inscription dans le Registre fédéral des bâtiments et des logements;
- f. en cas d'acquisition de chaleur à distance: identificateur fédéral de bâtiment (EGID) du bâtiment où se trouve le système principal de production de chaleur ou le fournisseur de chaleur.

Chapitre 3⁷⁸

Mesures visant à réduire les émissions de CO₂ des véhicules⁷⁹

Section 1 Dispositions générales

Art. 17⁸⁰

Art. 17a⁸¹ Voitures de tourisme

1 Les dispositions du présent chapitre s'appliquent aux voitures de tourisme au sens de l'art. 11, al. 2, let. a, de l'ordonnance du 19 juin 1995 concernant les exigences techniques requises pour les véhicules routiers (OETV)⁸².

2 Elles ne s'appliquent pas:

- a. aux véhicules à usage spécial visés à l'annexe I, partie A, ch. 5, du règlement (UE) 2018/858⁸³;

⁷⁷ Introdruit par le ch. I de l'O du 2 avr. 2025, en vigueur depuis le 1^{er} mai 2025 (RO 2025 248).

⁷⁸ Nouvelle teneur selon le ch. I de l'O du 1^{er} nov. 2017, en vigueur depuis le 1^{er} janv. 2018, sauf l'art. 37, en vigueur depuis le 1^{er} déc. 2017 (RO 2017 6753).

⁷⁹ Nouvelle teneur selon le ch. I de l'O du 2 avr. 2025, en vigueur depuis le 1^{er} janv. 2025 (RO 2025 248).

⁸⁰ Abrogé par le ch. I de l'O du 2 avr. 2025, avec effet au 1^{er} janv. 2025 (RO 2025 248).

⁸¹ Introdruit par le ch. I de l'O du 4 mai 2022, en vigueur depuis le 1^{er} juin 2022 (RO 2022 311).

⁸² RS 741.41

⁸³ Règlement (UE) 2018/858 du Parlement européen et du Conseil du 30 mai 2018 relatif à la réception et à la surveillance du marché des véhicules à moteur et de leurs remorques, ainsi que des systèmes, composants et entités techniques distinctes destinés à ces véhicules, modifiant les règlements (CE) n° 715/2007 et (CE) n° 595/2009 et abrogeant la directive 2007/46/CE, JO L 151 du 14.6.2018, p. 1; modifié en dernier lieu par le règlement (UE) 2019/2144, JO L 325 du 16.12.2019, p. 1.

- b. aux véhicules militaires visés à l'art. 4, let. a, de l'ordonnance du 11 février 2004 sur la circulation militaire (OCM)⁸⁴ utilisés à des fins militaires.⁸⁵

Art. 17b⁸⁶ Voitures de livraison

¹ Les dispositions du présent chapitre s'appliquent aux voitures de livraison suivantes:

- a. voitures de livraison visées à l'art. 11, al. 2, let. e, OETV⁸⁷ dont le poids total n'excède pas 3,50 t;
- b. véhicules équipés d'un système de propulsion à émission nulle et dont le poids total dépasse 3,50 t mais n'excède pas 4,25 t qui, mis à part le poids, correspondent à la définition d'une voiture de livraison et dont le surplus de poids au-delà de 3,50 t n'est dû qu'au système de propulsion à émission nulle.

² Elles ne s'appliquent pas:

- a. aux véhicules à usage spécial visés à l'annexe I, partie A, ch. 5, du règlement (UE) 2018/858⁸⁸;
- b. aux véhicules militaires visés à l'art. 4, let. a, OCM⁸⁹ utilisés à des fins militaires.

Art. 17c⁹⁰ Tracteurs à sellette légers

¹ Les dispositions du présent chapitre s'appliquent aux tracteurs à sellette au sens de l'art. 11, al. 2, let. i, OETV dont le poids total n'excède pas 3,50 t.

² Elles ne s'appliquent pas:

- a. aux véhicules à usage spécial visés à l'annexe I, partie A, ch. 5, du règlement (UE) 2018/858⁹¹;
- b. aux véhicules militaires visés à l'art. 4, let. a, OCM⁹² utilisés à des fins militaires.⁹³

⁸⁴ RS 510.710

⁸⁵ Nouvelle teneur selon le ch. I de l'O du 2 avr. 2025, en vigueur depuis le 1^{er} janv. 2025 (RO 2025 248).

⁸⁶ Introduit par le ch. I de l'O du 4 mai 2022 (RO 2022 311). Nouvelle teneur selon le ch. I de l'O du 2 avr. 2025, en vigueur depuis le 1^{er} janv. 2025 (RO 2025 248).

⁸⁷ RS 741.41

⁸⁸ Cf. note de bas de page relative à l'art. 17a, al. 2.

⁸⁹ RS 510.710

⁹⁰ Introduit par le ch. I de l'O du 4 mai 2022, en vigueur depuis le 1^{er} juin 2022 (RO 2022 311).

⁹¹ Cf. note de bas de page relative à l'art. 17a, al. 2.

⁹² RS 510.710

⁹³ Nouvelle teneur selon le ch. I de l'O du 2 avr. 2025, en vigueur depuis le 1^{er} janv. 2025 (RO 2025 248).

Art. 17c⁹⁴ Véhicule lourd

¹ Les dispositions du présent chapitre s'appliquent aux véhicules lourds suivants:

- a. camions visés à l'art. 11, al. 2, let. f, OETV⁹⁵;
1. avec une configuration d'essieux de 4 × 2 et un poids total supérieur à 16 t, ou
2. avec une configuration d'essieux de 6 × 2;
- b. tracteurs à sellette visés à l'art. 11, al. 2, let. i, OETV:
1. avec une configuration d'essieux de 4 × 2 et un poids total supérieur à 16 t, ou
2. avec une configuration d'essieux de 6 × 2.

² Dans le cas de véhicules disposant d'une réception par type multi-étapes au sens de l'art. 3, ch. 8, du règlement (UE) 2018/858⁹⁶, l'état déterminant est celui du véhicule de base.

³ Les dispositions du présent chapitre ne s'appliquent pas:

- a. aux véhicules de collecte des ordures ménagères;
- b. aux véhicules spéciaux visés à l'art. 25 OETV;
- c. aux véhicules militaires visés à l'art. 4, let. a, OCM⁹⁷ utilisés à des fins militaires;
- d. aux véhicules dédouanés avant juillet 2019.

Art. 17d⁹⁸ Première immatriculation

¹ Sont considérés comme des véhicules immatriculés pour la première fois en Suisse les véhicules admis pour la première fois à la circulation en Suisse et dont l'utilisation fixée dans le cadre de la première admission correspond à l'utilisation effective par les utilisateurs finaux.

² Les véhicules immatriculés dans une enclave douanière au sens de l'art. 3, al. 3, de la loi du 18 mars 2005 sur les douanes (LD)⁹⁹ ainsi qu'au Liechtenstein sont considérés comme immatriculés en Suisse. Ceux qui sont immatriculés dans une enclave douanière au sens de l'art. 3, al. 2, LD, à l'exception du Liechtenstein, sont considérés immatriculés à l'étranger.

³ Ne sont pas réputés immatriculés pour la première fois les véhicules importés:

- a. qui ont été immatriculés à l'étranger plus de douze mois avant leur déclaration en douane en Suisse;

⁹⁴ Introduit par le ch. I de l'O du 2 avr. 2025, en vigueur depuis le 1^{er} janv. 2025 (RO 2025 248).

⁹⁵ RS 741.41

⁹⁶ Cf. note de bas de page relative à l'art. 17a, al. 2.

⁹⁷ RS 510.710

⁹⁸ Anciennement art. 17a. Introduit par le ch. I de l'O du 24 nov. 2021, en vigueur depuis le 1^{er} janv. 2022 (RO 2021 859).

⁹⁹ RS 631.0

- b. qui ont été immatriculés à l'étranger entre six et douze mois avant leur déclaration en douane en Suisse et qui présentent une prestation kilométrique de 5000 km ou plus:
1. lors de leur déclaration en douane, ou
 2. si la prestation kilométrique n'est pas recensée au moment de leur déclaration en douane, lors de leur première admission à la circulation.¹⁰⁰
- 4...¹⁰¹

Art. 17^e¹⁰² Année de référence

L'année de référence est l'année civile pour laquelle l'atteinte des valeurs cibles spécifiques est vérifiée.

Art. 17¹⁰³**Section 2 Importateurs et constructeurs****Art. 17^g**¹⁰⁴ Importateur

1 Est considéré comme importateur au sens de l'art. 11, al. 1, de la loi sur le CO₂ quiconque dispose d'une attestation délivrée par l'Office fédéral de l'énergie (OFEN) en vertu de l'art. 23, al. 4, ou communique à l'OFEN les données conformément à l'art. 23a, al. 1, let. b.

2 Si aucune attestation n'a été délivrée, est considéré comme l'importateur du véhicule quiconque est inscrit en tant que tel dans le système d'information relatif à l'admission à la circulation visé à l'art. 89a de la loi fédérale du 19 décembre 1958 sur la circulation routière¹⁰⁵.

3 Si aucune attestation n'a été délivrée et que le système d'information relatif à l'admission à la circulation ne permet pas d'identifier l'importateur du véhicule, est considéré comme importateur quiconque est désigné comme tel dans la déclaration en douane.

¹⁰⁰ Nouvelle teneur selon le ch. I de l'O du 29 sept. 2023, en vigueur depuis le 1^{er} janv. 2024 (RO 2023 581).

¹⁰¹ Abrogé par le ch. I de l'O du 29 sept. 2023, avec effet au 1^{er} janv. 2024 (RO 2023 581).

¹⁰² Anciennement art. 17a, puis 17a^{bis}, introduit par le ch. I de l'O du 25 nov. 2020

(RO 2020 6081). Nouvelle teneur selon le ch. I de l'O du 29 sept. 2023, en vigueur depuis le 1^{er} janv. 2024 (RO 2023 581).

¹⁰³ Anciennement art. 17b, introduit par le ch. I de l'O du 25 nov. 2020 (RO 2020 6081).

¹⁰⁴ Abrogé par le ch. I de l'O du 2 avr. 2025, avec effet au 1^{er} janv. 2025 (RO 2025 248).

¹⁰⁵ Introduit par le ch. I de l'O du 2 avr. 2025, en vigueur depuis le 1^{er} janv. 2025 (RO 2025 248).

Art. 18¹⁰⁶ Grand importateur

1 Un importateur est réputé, pour les véhicules concernés, grand importateur au cours d'une année de référence si, au 31 décembre de l'année de référence, le parc de véhicules neufs concerné comporte au moins:

- a. 50 voitures de tourisme;
- b. six voitures de livraison ou tracteurs à sellette légers, ou
- c.¹⁰⁷ deux véhicules lourds.

2 Si, l'année précédente, le parc de véhicules neufs d'un importateur comportait au moins le nombre de véhicules visés à l'al. 1, l'importateur est réputé, pour l'année de référence, provisoirement grand importateur pour les véhicules concernés.

3 Si, l'année précédente, le parc de véhicules neufs d'un importateur comportait moins de véhicules que ceux visés l'al. 1, l'importateur peut demander à l'OFEN d'être traité provisoirement, pour l'année de référence, comme grand importateur pour les véhicules concernés dès la date de l'approbation de la demande.¹⁰⁸

4 Si, au 31 décembre de l'année de référence, il apparaît que le parc de véhicules neufs au sens des al. 2 ou 3 comporte, pour l'année de référence, moins de véhicules que ceux visés à l'al. 1, l'importateur est réputé petit importateur pour les véhicules concernés.

Art. 19¹⁰⁹**Art. 20**¹¹⁰ Petit importateur

Un importateur est réputé, pour les véhicules concernés, petit importateur au cours d'une année de référence si, au 31 décembre de l'année de référence, le parc de véhicules neufs concerné comporte moins de véhicules que ceux énumérés à l'art. 18, al. 1.

Art. 21 Constructeur

Un constructeur est soumis par analogie, pour l'année de référence, aux dispositions du présent chapitre destinées soit aux grands importateurs, soit aux petits importateurs, en fonction du nombre de ses véhicules qui ont été immatriculés pour la première fois durant l'année précédant l'année de référence.

¹⁰⁶ Nouvelle teneur selon le ch. I de l'O du 4 mai 2022, en vigueur depuis le 1^{er} janv. 2023 (RO 2022 311).

¹⁰⁷ Introduite par le ch. I de l'O du 2 avr. 2025, en vigueur depuis le 1^{er} janv. 2025 (RO 2025 248).

¹⁰⁸ Nouvelle teneur selon le ch. I de l'O du 29 sept. 2023, en vigueur depuis le 1^{er} nov. 2023 (RO 2023 581).

¹⁰⁹ Abrogé par le ch. I de l'O du 4 mai 2022, avec effet au 1^{er} janv. 2023 (RO 2022 311).

¹¹⁰ Nouvelle teneur selon le ch. I de l'O du 2 avr. 2025, en vigueur depuis le 1^{er} janv. 2025 (RO 2025 248).

Art. 22 Groupement d'émission

¹ Les importateurs et les constructeurs qui souhaitent se réunir en un groupement d'émission doivent déposer une demande idoine auprès de l'OFEN au plus tard le 31 décembre de l'année précédant l'année de référence, pour une durée d'un à cinq ans.¹¹¹

² Le groupement d'émission doit désigner un représentant.

Art. 22a¹¹² Convention de reprise de véhicules

¹ Un importateur peut convenir avec un grand importateur que celui-ci lui reprenne des véhicules, y compris toutes les obligations découlant du présent chapitre.

² L'importateur ou le grand importateur annonce une telle reprise à l'OFEN avant la première immatriculation des véhicules concernés.¹¹³

³ Les véhicules ne peuvent être cédés qu'une seule fois. Une cession ne peut pas être révoquée.¹¹⁴

Section 3 Bases de calcul**Art. 23**¹¹⁵ Obligations des importateurs de voitures de tourisme, de voitures de livraison et de tracteurs à sellette légers¹¹⁶

¹ Avant la première immatriculation d'un véhicule, l'importateur de voitures de tourisme, de voitures de livraison et de tracteurs à sellette légers communique à l'Office fédéral des routes (OFROU) les données requises pour l'attribution de ce véhicule et pour le calcul d'une éventuelle sanction.¹¹⁷

² Pour calculer l'éventuelle sanction portant sur les véhicules suivants, l'OFEN se fonde sur les données basées sur le certificat de conformité prévu aux art. 36 ou 37 du règlement (UE) 2018/858¹¹⁸ (*certificate of conformity*; COC) et non sur les données visées à l'al. 1, pour autant que le grand importateur les lui ait communiquées au plus tard le 31 janvier de l'année suivant l'année de référence:

¹¹¹ Nouvelle teneur selon le ch. I de l'O du 4 mai 2022, en vigueur depuis le 1^{er} juin 2022 (RO 2022 311).

¹¹² Introduit par le ch. I de l'O du 24 nov. 2021, en vigueur depuis le 1^{er} janv. 2022 (RO 2021 859).

¹¹³ Nouvelle teneur selon le ch. I de l'O du 29 sept. 2023, en vigueur depuis le 1^{er} janv. 2024 (RO 2023 581).

¹¹⁴ Introduit par le ch. I de l'O du 4 mai 2022, en vigueur depuis le 1^{er} juin 2022 (RO 2022 311).

¹¹⁵ Nouvelle teneur selon le ch. I de l'O du 29 sept. 2023, en vigueur depuis le 1^{er} janv. 2024 (RO 2023 581).

¹¹⁶ Nouvelle teneur selon le ch. I de l'O du 2 avr. 2025, en vigueur depuis le 1^{er} janv. 2025 (RO 2025 248).

¹¹⁷ Nouvelle teneur selon le ch. I de l'O du 2 avr. 2025, en vigueur depuis le 1^{er} janv. 2025 (RO 2025 248).

¹¹⁸ Voir note de bas de page relative à l'art. 17a, al. 2.

a. véhicules disposant d'une réception par type ou d'une fiche de données au sens des art. 3 ou 3a de l'ordonnance du 19 juin 1995 sur la réception par type des véhicules routiers (ORT)¹¹⁹,

b. voitures de livraison et tracteurs à sellette légers disposant d'une réception par type multi-étapes au sens de l'art. 3, ch. 8, du règlement (UE) 2018/858.

³ Dans le cadre du contrôle des données communiquées conformément à l'al. 2, l'OFEN peut exiger que le grand importateur remette ultérieurement un duplicata ou une copie du COC.

⁴ Les petits importateurs doivent faire attester le véhicule par l'OFEN avant la première immatriculation.

Art. 23a¹²⁰ Obligations des importateurs de véhicules lourds

¹ L'importateur de véhicules lourds doit communiquer à l'autorité compétente, avant la première immatriculation d'un véhicule, les données requises pour que ce véhicule lui soit attribué, à savoir:

a. à l'OFROU: s'il existe pour le véhicule une réception par type ou une fiche de données au sens de l'art. 23, al. 2, let. a, ou un certificat de conformité sous forme électronique;

b. à l'OFEN: si aucun des documents visés à la let. a n'existe.

² Il doit communiquer à l'OFEN, au plus tard le 31 mars de l'année suivant l'année de référence, les données requises pour le calcul d'une éventuelle sanction.

Art. 24¹²¹ Sources des données nécessaires au calcul de la valeur cible et des émissions moyennes de CO₂ du parc de véhicules neufs

Les données utilisées pour calculer la valeur cible spécifique et les émissions moyennes de CO₂ du parc de véhicules neufs doivent figurer dans un document établi par un constructeur de véhicules, une autorité étatique ou un des organes d'expertise mentionnés à l'annexe 2 ORT¹²² ou encore un organe d'expertise étranger; ce document doit équivaloir à un COC.

¹¹⁹ RS 741.511

¹²⁰ Introduit par le ch. I de l'O du 2 avr. 2025, en vigueur depuis le 1^{er} janv. 2025 (RO 2025 248).

¹²¹ Nouvelle teneur selon le ch. I de l'O du 24 nov. 2021, en vigueur depuis le 1^{er} janv. 2022 (RO 2021 859).

¹²² RS 741.511

Art. 25¹²³ Détermination des émissions de CO₂ des voitures de tourisme, des voitures de livraison et des tracteurs à sellette légers¹²⁴

¹ Les émissions de CO₂ d'une voiture de tourisme, d'une voiture de livraison ou d'un tracteur à sellette léger sont déterminées au moyen des émissions établies selon la procédure d'essai harmonisée au niveau mondial pour les véhicules légers prévue à l'annexe XXI du règlement (UE) 2017/1151¹²⁵ (WLTP).¹²⁶

² Les émissions de CO₂ des véhicules pour lesquels aucune valeur déterminée selon la procédure WLTP n'est disponible (valeurs WLTP), sont calculées selon l'annexe 4.

³ Lorsque les émissions de CO₂ ne peuvent pas être calculées conformément à l'annexe 4, on admet 350 g CO₂/km pour les voitures de tourisme et 400 g CO₂/km pour les voitures de livraison et les tracteurs à sellette légers.

Art. 25a¹²⁷ Détermination des émissions de CO₂ d'un véhicule lourd

¹ Les émissions de CO₂ d'un véhicule lourd sont déterminées sur la base:

- a. de l'attribution du véhicule à un sous-groupe de véhicules conformément à l'annexe I, ch. 1, du règlement (UE) 2019/1242¹²⁸;
- b. de la valeur des émissions en grammes par tonne-kilomètre (tkm), calculée conformément à l'annexe I, ch. 2.2, du règlement (UE) 2019/1242.

² Lorsque les émissions de CO₂ ne peuvent pas être déterminées conformément à l'al. 1, les valeurs d'émissions suivantes sont admises:

- a. pour les véhicules qui ne sont pas à propulsion purement électrique: la valeur initiale du sous-groupe de véhicules correspondant multipliée par 1,1, conformément à l'annexe 4a, ch. 3.3;
- b. pour les véhicules qui sont à propulsion purement électrique: 0 gramme par tkm.

¹²³ Nouvelle teneur selon le ch. I de l'O du 24 nov. 2021, en vigueur depuis le 1^{er} janv. 2022 (RO **2021** 859).

¹²⁴ Nouvelle teneur selon le ch. I de l'O du 2 avr. 2025, en vigueur depuis le 1^{er} janv. 2025 (RO **2025** 248).

¹²⁵ Règlement (UE) 2017/1151 de la commission du 1^{er} juin 2017 complétant le règlement (CE) n° 715/2007 du Parlement européen et du Conseil relatif à la réception des véhicules à moteur au regard des émissions des véhicules particuliers et utilitaires légers (Euro 5 et Euro 6) et aux informations sur la réparation et l'entretien des véhicules, modifiant la directive 2007/46/CE du Parlement européen et du Conseil, le règlement (CE) n° 692/2008 de la Commission et le règlement (UE) n° 1250/2012 de la Commission et abrogeant le règlement (CE) n° 692/2008, JO L 175 du 7.7.2017, p. 1; modifié en dernier lieu par le règlement (UE) 2023/443, JO L 66 du 2.3.2023, p. 1.

¹²⁶ Nouvelle teneur selon le ch. I de l'O du 2 avr. 2025, en vigueur depuis le 1^{er} janv. 2025 (RO **2025** 248).

¹²⁷ Introduit par le ch. I de l'O du 2 avr. 2025, en vigueur depuis le 1^{er} janv. 2025 (RO **2025** 248).

¹²⁸ Règlement (UE) 2019/1242 du Parlement européen et du Conseil du 20 juin 2019 établissant des normes de performance en matière d'émissions de CO₂ pour les véhicules utilitaires lourds neufs et modifiant les règlements (CE) n° 595/2009 et (UE) 2018/956 du Parlement européen et du Conseil et la directive 96/53/CE du Conseil, version du JO L 198 du 25.7.2019, p. 202.

Section 4¹²⁹ Prise en compte des réductions des émissions de CO₂ et allègements

Art. 26 Réduction par des éco-innovations

Si, dans le cas de voitures de tourisme ou de voitures de livraison et de tracteurs à sellette légers, les émissions moyennes de CO₂ d'un parc de véhicules neufs d'un grand importateur ou les émissions de CO₂ d'un véhicule d'un petit importateur sont réduites grâce à des éco-innovations, cette réduction est prise en compte à hauteur de 7 g CO₂/km au plus.

Art. 26a Réduction par le gaz naturel et le biogaz

¹ Dans le cas des véhicules pouvant être propulsés par un mélange de carburants composé de gaz naturel et de biogaz, le pourcentage que représente la part biogène reconvenue visée à l'art. 12a, al. 2, de l'ordonnance du 1^{er} novembre 2017 sur les exigences relatives à l'efficacité énergétique¹³⁰ est pris en compte en tant que réduction des émissions de CO₂.

² Le résultat est arrondi comme suit:

- a. pour les voitures de tourisme, les voitures de livraison et les tracteurs à sellette légers: au centième de gramme de CO₂/km;
- b. pour les véhicules lourds: au centième de gramme de CO₂/tkm.

Art. 26b Réduction par des carburants synthétiques renouvelables

¹ La réduction des émissions de CO₂ obtenue par l'utilisation de carburants synthétiques renouvelables qui est prise en compte pour déterminer les émissions moyennes de CO₂ d'un parc de véhicules neufs d'un grand importateur ou celles d'un véhicule d'un petit importateur se calcule conformément à l'annexe 4b.

² Sont considérés comme des carburants synthétiques renouvelables au sens de l'art. 11a de la loi sur le CO₂ les carburants renouvelables autres que la bio-

- a. produits en utilisant des sources d'énergie renouvelables autres que la biomasse, et
- b. utilisés pour propulser des véhicules.

³ La demande de prise en compte d'une réduction des émissions de CO₂ doit être déposée auprès de l'OFEN dans le délai suivant:

- a. pour les grands importateurs de voitures de tourisme, de voitures de livraison et de tracteurs à sellette légers: au plus tard le 31 janvier de l'année suivant l'année de référence;
- b. pour les petits importateurs de voitures de tourisme, de voitures de livraison et de tracteurs à sellette légers: avant la première mise en circulation;

¹²⁹ Anciennement avant l'art. 30, Nouvelle teneur selon le ch. I de l'O du 2 avr. 2025, en vigueur depuis le 1^{er} janv. 2025 (RO **2025** 248).

¹³⁰ RS 730.02

- c. pour les importateurs de véhicules lourds: au plus tard le 31 mars de l'année suivant l'année de référence.

Art. 26c Allègements dans le cas de véhicules à faible taux d'émission ou à émission nulle

¹ Si la part calculée conformément à l'annexe 4c, ch. 1.1.3, des voitures de tourisme ou des voitures de livraison et des tracteurs à sellette légers à faible taux d'émission ou à émission nulle du parc de véhicules neufs d'un grand importateur dépasse les pourcentages suivants dans les années 2025 à 2027 et 2030, une réduction égale à celle visée à l'al. 3 est effectuée lors du calcul des émissions moyennes de CO₂ de ce parc de véhicules neufs pour l'année de référence concernée:

- a. s'agissant des voitures de tourisme:
 1. pour l'année de référence 2025: 23 %;
 2. pour l'année de référence 2026: 24 %;
 3. pour l'année de référence 2027: 25 %;
- b. s'agissant des voitures de livraison et des tracteurs à sellette légers:
 1. pour l'année de référence 2025: 8 %;
 2. pour l'année de référence 2026: 9 %;
 3. pour l'année de référence 2027: 10 %;
 4. pour l'année de référence 2030: 30 %.

² Si la part des véhicules lourds à émission nulle du parc de véhicules neufs d'un grand importateur dépasse les pourcentages suivants dans les années 2025 à 2027 et 2030, une réduction égale à celle visée à l'al. 3 est effectuée lors du calcul des émissions moyennes de CO₂ pour l'année de référence concernée:

- a. pour les années de référence 2025 à 2027: 6 %;
- b. pour l'année de référence 2030: 10 %.

³ La réduction correspond au pourcentage de dépassement, mais au plus aux pourcentages suivants:

- a. s'agissant des voitures de tourisme:
 1. pour l'année de référence 2025: 7 %;
 2. pour l'année de référence 2026: 6 %;
 3. pour l'année de référence 2027: 5 %;
- b. s'agissant des voitures de livraison et des tracteurs à sellette légers:
 1. pour l'année de référence 2025: 7 %;
 2. pour l'année de référence 2026: 6 %;
 3. pour l'année de référence 2027: 5 %;
 4. pour l'année de référence 2030: 5 %;
- c. s'agissant des véhicules lourds: 3 %.

Section 5¹³¹ Calcul des émissions de CO₂ et des valeurs cibles spécifiques, et calcul et perception de la sanction¹³²

Art. 27¹³³ Calcul des émissions de CO₂ moyennes d'un parc de véhicules neufs d'un grand importateur

Les émissions moyennes de CO₂ d'un parc de véhicules neufs d'un grand importateur sont calculées:

- a. pour un parc de véhicules neufs composé de voitures de tourisme, de voitures de livraison ou de tracteurs à sellette légers: conformément à l'annexe 4c, ch. 1.1.;
- b. pour un parc de véhicules neufs composé de véhicules lourds: conformément à l'annexe 4c, ch. 1.2.

Art. 27d¹³⁴ Calcul des émissions de CO₂ d'un véhicule lourd

Les émissions de CO₂ d'un véhicule lourd sont calculées conformément à l'annexe 4c, ch. 2.

Art. 28¹³⁵ Valeur cible spécifique

Le mode de calcul de la valeur cible spécifique pour les émissions de CO₂ du parc de véhicules neufs d'un grand importateur ou des différents véhicules d'un petit importateur est défini à l'annexe 4a.

Art. 29 Montants des sanctions

¹ Le DETEC fixe chaque année à l'annexe 5, pour l'année de référence suivante, les montants visés à l'art. 13, al. 1, de la loi sur le CO₂. Pour ce faire, il se fonde sur les dispositions suivantes, en vigueur au sein de l'Union européenne:

- a. pour les voitures de tourisme, les voitures de livraison et les tracteurs à sellette légers: art. 8 du règlement (UE) 2019/631¹³⁶;

¹³¹ Anciennement avant l'art. 35.

¹³² Nouvelle teneur selon le ch. I de l'O du 2 avr. 2025, en vigueur depuis le 1^{er} janv. 2025 (RO 2025 248).

¹³³ Nouvelle teneur selon le ch. I de l'O du 2 avr. 2025, en vigueur depuis le 1^{er} janv. 2025 (RO 2025 248).

¹³⁴ Introduit par le ch. I de l'O du 2 avr. 2025, en vigueur depuis le 1^{er} janv. 2025 (RO 2025 248).

¹³⁵ Nouvelle teneur selon le ch. I de l'O du 24 nov. 2021, en vigueur depuis le 1^{er} janv. 2022 (RO 2021 859).

¹³⁶ Règlement (UE) 2019/631 du Parlement européen et du Conseil du 17 avril 2019 établissant des normes de performance en matière d'émissions de CO₂ pour les voitures particulières neuves et pour les véhicules utilitaires légers neufs, et abrogeant les règlements (CE) n° 443/2009 et (UE) n° 510/2011 (refonte), JO L 111 du 25.4.2019, p. 13.

- b. pour les véhicules lourds: art. 8 du règlement (UE) 2019/1242^{137, 138}
- 2 La conversion en francs suisses est toujours calculée avec la moyenne du cours du jour des devises (à la vente) des douze mois précédant le 30 juin de l'année avant l'année de référence.

Art. 30 Sanction applicable aux grands importateurs¹³⁹

- 1 Si les émissions moyennes de CO₂ d'un parc de véhicules neufs d'un grand importateur dépassent la valeur cible spécifique, l'OFEN prononce une sanction.¹⁴⁰
- 2 Les émissions excédant la valeur cible spécifique sont arrondies vers le bas comme suit pour le calcul de la sanction:
- pour les voitures de tourisme, les voitures de livraison et les tracteurs à seltte légers: au centième de gramme de CO₂/km;
 - pour les véhicules lourds: au centième de gramme de CO₂/km.¹⁴¹
- 3 Si le grand importateur ne paie pas la sanction dans les délais, il doit acquitter un intérêt moratoire. Le Département fédéral des finances (DFF) en fixe le taux.¹⁴²
- 4 ...¹⁴³

Art. 31 Acomptes trimestriels

- 1 L'OFEN transmet trimestriellement à chaque grand importateur la liste des véhicules immatriculés pour la première fois durant l'année de référence ainsi que la moyenne des émissions de CO₂ et les valeurs cibles spécifiques de ses parcs de véhicules neufs.
- 2 Il peut facturer aux grands importateurs des acomptes trimestriels en prenant en considération la sanction qu'ils doivent acquitter, le cas échéant, pour l'année de référence, en particulier:
- si les émissions de CO₂ moyennes d'un parc de véhicules neufs dépassent la valeur cible spécifique de plus de 5 g CO₂/km durant l'année de référence;
 - si le grand importateur a son siège à l'étranger;

¹³⁷ Cf. note de bas de page relative à l'art. 25a, al. 1, let. a.

¹³⁸ Nouvelle teneur selon le ch. I de l'O du 2 avr. 2025, en vigueur depuis le 1^{er} janv. 2025 (RO 2025 248).

¹³⁹ Nouvelle teneur selon le ch. I de l'O du 2 avr. 2025, en vigueur depuis le 1^{er} janv. 2025 (RO 2025 248).

¹⁴⁰ Nouvelle teneur selon le ch. I de l'O du 24 nov. 2021, en vigueur depuis le 1^{er} janv. 2022 (RO 2021 859).

¹⁴¹ Nouvelle teneur selon le ch. I de l'O du 2 avr. 2025, en vigueur depuis le 1^{er} janv. 2025 (RO 2025 248).

¹⁴² Nouvelle teneur selon le ch. I de l'O du 4 mai 2022, en vigueur depuis le 1^{er} juin 2022 (RO 2022 311).

¹⁴³ Abrogé par le ch. I de l'O du 24 nov. 2021, avec effet au 1^{er} janv. 2022 (RO 2021 859).

- c. si le grand importateur fait l'objet de poursuites ou d'un acte de défaut de biens.¹⁴⁴

³ L'OFEN calcule le montant des acomptes en se fondant sur les données visées à l'al. 1. La facture tient compte des acomptes déjà versés.

⁴ Si les montants versés dépassent la sanction due pour l'année entière, l'OFEN rembourse la différence, intérêts compris.¹⁴⁵

Art. 32 et **33**¹⁴⁶

Art. 34 Garanties

- 1 Si un grand importateur a du retard dans le paiement d'une facture, l'OFEN peut lui imposer par décision d'être traité comme un petit importateur jusqu'au règlement complet du montant dû.
- 2 Si l'OFEN estime que le règlement de la sanction ou des intérêts moratoires est menacé, il peut décider que l'importateur doit apporter des garanties sous forme d'un dépôt en espèces ou d'une garantie bancaire.

Art. 35¹⁴⁷ Sanction applicable aux petits importateurs¹⁴⁸

- 1 Si les émissions de CO₂ d'un véhicule d'un petit importateur dépassent la valeur cible spécifique, l'OFEN prononce une sanction.¹⁴⁹
- 1bis Pour les voitures de tourisme, les voitures de livraison et les tracteurs à seltte légers, la sanction doit être acquittée avant la première immatriculation du véhicule.¹⁵⁰

2 L'art. 30, al. 2 et 3, s'applique par analogie.

3 ...¹⁵¹

¹⁴⁴ Nouvelle teneur selon le ch. I de l'O du 4 mai 2022, en vigueur depuis le 1^{er} juin 2022 (RO 2022 311).

¹⁴⁵ Introduit par le ch. I de l'O du 24 nov. 2021, en vigueur depuis le 1^{er} janv. 2022 (RO 2021 859).

¹⁴⁶ Abrogés par le ch. I de l'O du 24 nov. 2021, avec effet au 1^{er} janv. 2022 (RO 2021 859).

¹⁴⁷ Nouvelle teneur selon le ch. I de l'O du 24 nov. 2021, en vigueur depuis le 1^{er} janv. 2022 (RO 2021 859).

¹⁴⁸ Introduit par le ch. I de l'O du 2 avr. 2025, en vigueur depuis le 1^{er} janv. 2025 (RO 2025 248).

¹⁴⁹ Nouvelle teneur selon le ch. I de l'O du 29 sept. 2023, en vigueur depuis le 1^{er} janv. 2024 (RO 2023 581).

¹⁵⁰ Introduit par le ch. I de l'O du 29 sept. 2023 (RO 2023 581). Nouvelle teneur selon le ch. I de l'O du 2 avr. 2025, en vigueur depuis le 1^{er} janv. 2025 (RO 2025 248).

¹⁵¹ Introduit par le ch. I de l'O du 4 mai 2022 (RO 2022 311). Abrogé par le ch. I de l'O du 2 avr. 2025, avec effet au 1^{er} janv. 2025 (RO 2025 248).

Section 6 ...**Art. 36**¹⁵²**Section 7** ...**Art. 37**¹⁵³**Art. 38 et 39**¹⁵⁴**Chapitre 4** **Système d'échange de quotas d'émission****Section 1** **Exploitant d'installations**¹⁵⁵**Art. 40** Exploitants d'installations¹⁵⁶ tenus de participer

1 Tout exploitant d'installations qui exerce une des activités visées à l'annexe 6 est tenu de participer au SEQE.¹⁵⁷

2 Un exploitant d'installations qui souhaite démarrer une des activités visées à l'annexe 6 en informe l'OFEV au moins trois mois avant le début de l'activité.¹⁵⁸

3 L'annonce doit comporter des informations concernant les activités visées à l'annexe 6 et les émissions de gaz à effet de serre.¹⁵⁹

4 L'OFEV peut demander toutes les informations qui lui sont nécessaires pour évaluer l'annonce.¹⁶⁰

¹⁵² Abrogé par le ch. I de l'O du 2 avr. 2025, avec effet au 1^{er} janv. 2025 (RO 2025 248).

¹⁵³ Abrogé par le ch. I de l'O du 2 avr. 2025, avec effet au 1^{er} janv. 2025 (RO 2025 248).

¹⁵⁴ Abrogés par le ch. I de l'O du 1^{er} nov. 2017, avec effet au 1^{er} janv. 2018 (RO 2017 6753).

¹⁵⁵ Nouvelle teneur selon le ch. I de l'O du 13 nov. 2019, en vigueur depuis le 1^{er} janv. 2020 (RO 2019 4335).

¹⁵⁶ Nouvelle expression selon le ch. I de l'O du 13 nov. 2019, en vigueur depuis le 1^{er} janv. 2020 (RO 2019 4335; 2022 150). Il n'a été tenu compte de cette mod. que dans

les disp. mentionnées au RO.

¹⁵⁷ Nouvelle teneur selon le ch. I de l'O du 8 oct. 2014, en vigueur depuis le 1^{er} déc. 2014 (RO 2014 3293).

¹⁵⁸ Nouvelle teneur selon le ch. I de l'O du 25 nov. 2020, en vigueur depuis le 1^{er} janv. 2021 (RO 2020 6081).

¹⁵⁹ Introduit par le ch. I de l'O du 4 mai 2022, en vigueur depuis le 1^{er} juin 2022 (RO 2022 311).

¹⁶⁰ Introduit par le ch. I de l'O du 4 mai 2022, en vigueur depuis le 1^{er} juin 2022 (RO 2022 311).

Art. 41¹⁶¹ Exemption de l'obligation de participer

1 Un exploitant d'installations au sens de l'art. 40, al. 1, peut demander jusqu'au 1^{er} juin à être exempté de l'obligation de participer au SEQE, avec effet au début de l'année suivante, si les émissions de gaz à effet de serre des installations ont été inférieures à 25 000 tonnes d'éq.-CO₂ par an au cours des trois années précédentes.

^{1bis} Un exploitant d'installations au sens de l'art. 40, al. 2, qui apporte la preuve crédible que les émissions de gaz à effet de serre des installations seront durablement inférieures à 25 000 tonnes d'éq.-CO₂ par an peut demander à être exempté de l'obligation de participer au SEQE avec effet immédiat.

^{1ter} Un exploitant de centrales de réserve fonctionnant au gaz ou avec d'autres agents énergétiques qui produit de l'électricité et l'injecte dans le réseau dans le cadre d'un recours à la réserve d'électricité visé par l'ordonnance du 25 janvier 2023 sur une réserve d'hiver¹⁶² ne peut pas demander à être exempté au sens des al. 1 et ^{1bis}.¹⁶³

² L'exploitant d'installations doit continuer de remettre un plan de suivi (art. 51) et un rapport de suivi (art. 52), sauf s'il s'est engagé à limiter les émissions de gaz à effet de serre des installations selon l'art. 31, al. 1, de la loi sur le CO₂.

³ Si les émissions de gaz à effet de serre des installations s'élèvent à plus de 25 000 tonnes d'éq.-CO₂ au cours d'une année, l'exploitant devra participer au SEQE dès le début de l'année suivante. Les émissions des groupes électrogènes de secours et des installations CCF qui sont générées dans le cadre d'un recours à la réserve d'électricité visé par l'ordonnance sur une réserve d'hiver ne sont pas prises en compte.¹⁶⁴

Art. 42 Participation sur demande

1 Un exploitant d'installations peut participer sur demande au SEQE si la puissance calorifique totale de combustion des installations est d'au moins 10 mégawatts (MW).¹⁶⁵

2 Un exploitant d'installations qui remplira vraisemblablement pour la première fois les conditions fixées à l'al. 1 doit déposer la demande dans un délai de trois mois au moins avant de remplir ces dernières.¹⁶⁶

^{2bis} ...¹⁶⁷

¹⁶¹ Nouvelle teneur selon le ch. I de l'O du 13 nov. 2019, en vigueur depuis le 1^{er} janv. 2020 (RO 2019 4335).

¹⁶² RS 734.722

¹⁶³ Introduit par l'annexe ch. II I de l'O du 25 janv. 2023 sur une réserve d'hiver, en vigueur du 15 fév. 2023 au 31 déc. 2026 (RO 2023 43).

¹⁶⁴ Nouvelle teneur selon l'annexe ch. II I de l'O du 25 janv. 2023 sur une réserve d'hiver, en vigueur du 15 fév. 2023 au 31 déc. 2026 (RO 2023 43).

¹⁶⁵ Nouvelle teneur selon le ch. I de l'O du 2 avr. 2025, en vigueur depuis le 1^{er} janv. 2025 (RO 2025 248).

¹⁶⁶ Nouvelle teneur selon le ch. I de l'O du 25 nov. 2020, en vigueur depuis le 1^{er} janv. 2021 (RO 2020 6081).

¹⁶⁷ Introduit par le ch. I de l'O du 8 oct. 2014 (RO 2014 3293). Abrogé par le ch. I de l'O du 25 nov. 2020, avec effet au 1^{er} janv. 2021 (RO 2020 6081).

3 La demande doit contenir les informations suivantes:

- a.¹⁶⁸ ...
 - b.¹⁶⁹ les puissances calorifiques de combustion installées dans les installations;
 - c.¹⁷⁰ les gaz à effet de serre rejetés par les installations au cours des trois années précédentes.
- 4 L'OFEV peut demander toutes les informations qui lui sont nécessaires pour évaluer la demande.

Art. 43 Installations non prises en compte¹⁷¹

1 Les installations des hôpitaux ne sont pas prises en compte pour déterminer si les conditions fixées aux art. 40, al. 1, ou 42, al. 1, sont remplies, ni lors du calcul de la quantité de droits d'émission que l'exploitant d'installations doit remettre chaque année à la Confédération.¹⁷²

2 L'exploitant d'installations peut demander que les installations suivantes ne soient pas non plus prises en compte:¹⁷³

- a. les installations utilisées exclusivement pour la recherche, le développement et le contrôle de produits et de procédés nouveaux;
- b.¹⁷⁴ les installations principalement destinées à l'élimination des déchets spéciaux au sens de l'art. 3, let. c, de l'ordonnance du 4 décembre 2015 sur les déchets (OLED)¹⁷⁵.

3 La taxe sur le CO₂ prélevée sur des combustibles utilisés dans des installations non prises en compte n'est pas remboursée.¹⁷⁶

Art. 43a¹⁷⁷ Sortie

Un exploitant d'installations qui ne remplit plus de manière durable les conditions fixées aux art. 40, al. 1, ou 42, al. 1, peut demander jusqu'au 1^{er} juin à ne plus participer au SEQE avec effet au début de l'année suivante.

- ¹⁶⁸ Abrogée par le ch. I de l'O du 2 avr. 2025, avec effet au 1^{er} janv. 2025 (RO 2025 248).
- ¹⁶⁹ Nouvelle teneur selon le ch. I de l'O du 13 nov. 2019, en vigueur depuis le 1^{er} janv. 2020 (RO 2019 4335).
- ¹⁷⁰ Nouvelle teneur selon le ch. I de l'O du 13 nov. 2019, en vigueur depuis le 1^{er} janv. 2020 (RO 2019 4335).
- ¹⁷¹ Nouvelle teneur selon le ch. I de l'O du 13 nov. 2019, en vigueur depuis le 1^{er} janv. 2020 (RO 2019 4335).
- ¹⁷² Nouvelle teneur selon le ch. I de l'O du 25 nov. 2020, en vigueur depuis le 1^{er} janv. 2021 (RO 2020 6081).
- ¹⁷³ Nouvelle teneur selon le ch. I de l'O du 13 nov. 2019, en vigueur depuis le 1^{er} janv. 2020 (RO 2019 4335).
- ¹⁷⁴ Nouvelle teneur selon l'annexe 6 ch. 2 de l'O du 4 déc. 2015 sur les déchets, en vigueur depuis le 1^{er} janv. 2016 (RO 2015 5699).
- ¹⁷⁵ RS 814.600
- ¹⁷⁶ Nouvelle teneur selon le ch. I de l'O du 13 nov. 2019, en vigueur depuis le 1^{er} janv. 2020 (RO 2019 4335).
- ¹⁷⁷ Introduit par le ch. I de l'O du 8 oct. 2014 (RO 2014 3293). Nouvelle teneur selon le ch. I de l'O du 13 nov. 2019, en vigueur depuis le 1^{er} janv. 2020 (RO 2019 4335).

Art. 44¹⁷⁸ Décision

L'OFEV statue par décision sur la participation des exploitants d'installations au SEQE et sur la non-prise en compte d'installations au sens de l'art. 43.

Art. 45¹⁷⁹ Quantité maximale de droits d'émission disponibles

1 L'OFEV calcule la quantité maximale de droits d'émission disponibles chaque année dans le SEQE pour l'ensemble des exploitants d'installations. Ce calcul se fait conformément à l'annexe 8.

2 Il garde chaque année en réserve une part de la quantité calculée en vertu de l'al. 1 pour les exploitants d'installations suivants:

- a.¹⁸⁰ exploitants d'installations ayant droit à une attribution à titre gratuit de droits d'émission en vertu de l'art. 46a, al. 1, et
- b. exploitants d'installations qui participent déjà au SEQE:
 - 1. s'ils mettent en service des nouveaux éléments d'attribution au sens de l'art. 46a, al. 2, ou
 - 2. si la quantité de droits d'émission qui leur sont attribués à titre gratuit est augmentée en vertu de l'art. 46b.

3 La part visée à l'al. 2 s'obtient en additionnant les éléments suivants:

- a.¹⁸¹ au moins 5 % des droits d'émission calculés en vertu de l'al. 1, et
- b. tous les droits d'émission qui ne sont plus attribués à titre gratuit en raison:
 - 1. de l'exemption de l'obligation de participer au SEQE en vertu de l'art. 41 ou d'une sortie du SEQE en vertu de l'art. 43a,
 - 2. d'adaptations en vertu de l'art. 46b,
 - 3. d'un rapport de suivi incomplet ou comportant des erreurs (art. 52, al. 8).

4 Si la part visée à l'al. 2 ne suffit pas pour satisfaire entièrement aux prévisions, les droits d'émission sont attribués dans l'ordre suivant:

- a. les exploitants visés à l'art. 46a qui participent au SEQE depuis au moins une année civile complète ou dont les nouveaux éléments d'attribution sont en service depuis au moins une année civile complète;
- b. les exploitants visés à l'art. 46a qui participent au SEQE depuis l'année précédente ou dont les nouveaux éléments d'attribution ont été mis en service durant l'année précédente;
- c. les exploitants d'installations visés à l'al. 2, let. b, ch. 2;

¹⁷⁸ Nouvelle teneur selon le ch. I de l'O du 13 nov. 2019, en vigueur depuis le 1^{er} janv. 2020 (RO 2019 4335).

¹⁷⁹ Nouvelle teneur selon le ch. I de l'O du 25 nov. 2020, en vigueur depuis le 1^{er} janv. 2021 (RO 2020 6081).

¹⁸⁰ Nouvelle teneur selon le ch. I de l'O du 4 mai 2022, en vigueur depuis le 1^{er} juin 2022 (RO 2022 311).

¹⁸¹ Nouvelle teneur selon le ch. I de l'O du 4 mai 2022, en vigueur depuis le 1^{er} juin 2022 (RO 2022 311).

d. les exploitants d'installations visés à l'art. 46a qui participent au SEQE pour la première fois durant l'année concernée ou dont les nouveaux éléments d'attribution ont été mis en service durant l'année concernée.¹⁸²

⁵ Si les prétentions ne peuvent pas être entièrement satisfaites pour un des groupes visés à l'al. 4, let. a, b ou d, c'est la date de la participation au SEQE ou de la mise en service des nouveaux éléments d'attribution qui est déterminante pour l'attribution des droits d'émission aux différents exploitants. Si l'annonce n'est effectuée qu'après le début de l'activité ou qu'après la mise en service d'un nouvel élément d'attribution, c'est la date de l'annonce qui est déterminante.¹⁸³

⁶ Si les prétentions ne peuvent pas être entièrement satisfaites pour le groupe visé à l'al. 4, let. c, l'OFEV réduit proportionnellement les droits d'émission devant être attribués à titre gratuit aux différents exploitants.¹⁸⁴

Art. 46^b¹⁸⁵ Attribution de droits d'émission à titre gratuit

1 L'OFEV calcule la quantité de droits d'émission attribués chaque année à titre gratuit aux exploitants d'installations sur la base des référentiels et des coefficients d'adaptation figurant à l'annexe 9. Il prend en considération à cet égard les prescriptions de l'Union européenne.

2 La réduction proportionnelle visée à l'art. 19, al. 7, de la loi sur le CO₂ est calculée à l'avance pour les périodes d'attribution conformément à l'annexe 9, ch. 2.3. La limitation à 5 % au plus de la réduction proportionnelle est appliquée chaque année.¹⁸⁶

Art. 46a¹⁸⁷ Attribution de droits d'émission à titre gratuit aux exploitants d'installations participant pour la première fois au SEQE et aux exploitants d'installations avec de nouveaux éléments d'attribution

1 Un exploitant d'installations qui participe pour la première fois au SEQE à partir du 2 janvier 2021 se voit attribuer, à titre gratuit, des droits d'émission pris sur la part visée à l'art. 45, al. 2, à partir de la date de participation au SEQE.

2 Si un exploitant d'installations qui participe déjà au SEQE met en service une unité supplémentaire déterminante pour l'attribution à titre gratuit des droits d'émission (élément d'attribution), il se voit attribuer, à titre gratuit, des droits d'émission pris sur la part visée à l'art. 45, al. 2, à partir de la date de mise en service.

3 L'attribution de droits d'émission à titre gratuit est régie par les art. 46 et 46b.

¹⁸² Nouvelle teneur selon le ch. I de l'O du 4 mai 2022, en vigueur depuis le 1^{er} juin 2022 (RO 2022 311).

¹⁸³ Nouvelle teneur selon le ch. I de l'O du 4 mai 2022, en vigueur depuis le 1^{er} juin 2022 (RO 2022 311).

¹⁸⁴ Introduit par le ch. I de l'O du 4 mai 2022, en vigueur depuis le 1^{er} juin 2022 (RO 2022 311).

¹⁸⁵ Nouvelle teneur selon le ch. I de l'O du 13 nov. 2019, en vigueur depuis le 1^{er} janv. 2020 (RO 2019 4335).

¹⁸⁶ Nouvelle teneur selon le ch. I de l'O du 2 avr. 2025, en vigueur depuis le 1^{er} janv. 2025 (RO 2025 248).

¹⁸⁷ Introduit par le ch. I de l'O du 8 oct. 2014 (RO 2014 3293). Nouvelle teneur selon le ch. I de l'O du 23 nov. 2020, en vigueur depuis le 1^{er} janv. 2021 (RO 2020 6081).

Art. 46b¹⁸⁸ Adaptation de la quantité de droits d'émission attribués à titre gratuit

1 La quantité de droits d'émission attribués chaque année à titre gratuit à un exploitant d'installations est adaptée si le niveau d'activité d'un élément d'attribution est modifié conformément à l'annexe 9, ch. 5.1.1. L'adaptation est effectuée conformément aux exigences de l'annexe 9, ch. 5.1.

2 La quantité de droits d'émission attribués à titre gratuit pour des éléments d'attribution assortis d'un référentiel de chaleur ou d'un référentiel de combustible est augmentée uniquement sur demande. Elle n'est augmentée que s'il peut être prouvé que la modification du niveau d'activité n'est pas due à une perte d'efficacité énergétique. Si le niveau d'activité d'un élément d'attribution est modifié en vertu de l'al. 1 uniquement en raison de fournitures de chaleur à des tiers qui ne participent pas au SEQE, aucune demande n'est nécessaire pour l'augmentation.

3 La quantité de droits d'émission attribués à titre gratuit n'est pas réduite si un exploitant d'installations avec des éléments d'attribution visés à l'al. 2 prouve que la modification du niveau d'activité est due exclusivement à un gain d'efficacité énergétique.

4 La quantité de droits d'émission attribués chaque année à titre gratuit à un exploitant d'installations est aussi adaptée si un paramètre de l'annexe 9, ch. 5.2.3, est modifié conformément à l'annexe 9, ch. 5.2.1. L'adaptation se fait conformément aux exigences de l'annexe 9, ch. 5.2.

5 Si un élément d'attribution est mis à l'arrêt, l'exploitant ne se voit plus attribuer de droits d'émission à titre gratuit pour l'élément d'attribution concerné à partir de la date de mise hors service.

6 La demande visée à l'al. 2 et la preuve visée à l'al. 3 doivent être remises en même temps que le rapport de suivi au sens de l'art. 52.¹⁸⁹

Art. 46c¹⁹⁰

Section 1a¹⁹¹ Exploitants d'aéronefs

Art. 46d Exploitants d'aéronefs tenus de participer

1 Tout exploitant d'aéronefs au sens de l'annexe de l'ordonnance du 14 novembre 1973 sur l'aviation¹⁹² (exploitant d'aéronefs) est tenu de participer au SEQE dès lors qu'il effectue des vols relevant de l'annexe 13.

¹⁸⁸ Introduit par le ch. I de l'O du 8 oct. 2014 (RO 2014 3293). Nouvelle teneur selon le ch. I de l'O du 25 nov. 2020, en vigueur depuis le 1^{er} janv. 2021 (RO 2020 6081).

¹⁸⁹ Introduit par le ch. I de l'O du 29 sept. 2023, en vigueur depuis le 1^{er} janv. 2024 (RO 2023 581).

¹⁹⁰ Introduit par le ch. I de l'O du 8 oct. 2014 (RO 2014 3293). Abrogé par le ch. I de l'O du 25 nov. 2020, avec effet au 1^{er} janv. 2021 (RO 2020 6081).

¹⁹¹ Introduite par le ch. I de l'O du 13 nov. 2019, en vigueur depuis le 1^{er} janv. 2020 (RO 2019 4335).

¹⁹² RS 748.01

2. Tout exploitant d'aéronefs tenu de participer au SEQE s'annonce sans délai à l'auto-rité compétente visée à l'annexe 14.

3. Si l'exploitant ne peut pas être identifié, c'est le détenteur et subsidiairement le propriétaire de l'aéronef qui est réputé exploitant d'aéronefs.

4. L'OFEV peut exiger que l'exploitant d'aéronefs désigne un domicile de notification en Suisse.

Art. 46e¹⁹³ Quantité maximale de droits d'émission disponibles

1. L'OFEV calcule la quantité maximale de droits d'émission disponibles chaque année pour l'ensemble des exploitants d'aéronefs. Le calcul est effectué conformément à l'annexe 15, ch. 1.¹⁹⁴

2. Si le champ d'application géographique du SEQE est modifié, l'OFEV peut adapter la quantité maximale de droits d'émission disponibles chaque année pour les aéronefs et la quantité de droits d'émission attribués à titre gratuit aux exploitants d'aéronefs. Il tient compte de la réglementation correspondante de l'UE.

3 et 4 ...¹⁹⁵

Art. 46f Attribution de droits d'émission à titre gratuit

1. L'OFEV calcule conformément à l'annexe 15, ch. 3, la quantité de droits d'émission attribués à titre gratuit à un exploitant d'aéronefs. Les droits d'émission ne sont attribués que si ce dernier a remis un rapport de suivi des tonnes-kilomètres conformément à l'ordonnance du 2 juin 2017 sur la collecte des données relatives aux tonnes-kilomètres et l'établissement de plans de suivi liés aux distances parcourues par les aéronefs.^{196, 197}

2 ...¹⁹⁸

3. Si un exploitant d'aéronefs à qui des droits d'émission ont été attribués à titre gratuit n'effectue aucun vol relevant de l'annexe 13 au cours d'une année donnée, il est tenu de restituer à l'OFEV les droits d'émission qui lui ont été attribués à titre gratuit pour l'année en question au plus tard le 30 novembre de l'année suivante. Les droits d'émission restitués sont annulés.¹⁹⁹

4 ...²⁰⁰

¹⁹³ Nouvelle teneur selon le ch. I de l'O du 25 nov. 2020, en vigueur depuis le 1^{er} janv. 2021 (RO 2020 6081).

¹⁹⁴ Nouvelle teneur selon le ch. I de l'O du 29 sept. 2023, en vigueur depuis le 1^{er} janv. 2024 (RO 2023 581).

¹⁹⁵ Abrégés par le ch. I de l'O du 2 avr. 2025, avec effet au 1^{er} janv. 2025 (RO 2025 248).

¹⁹⁶ RO 2017 3477; 2019 1477

¹⁹⁷ Nouvelle teneur selon le ch. I de l'O du 29 sept. 2023, en vigueur depuis le 1^{er} janv. 2024 (RO 2023 581).

¹⁹⁸ Abrégé par le ch. I de l'O du 25 nov. 2020, avec effet au 1^{er} janv. 2021 (RO 2020 6081).

¹⁹⁹ Nouvelle teneur selon le ch. I de l'O du 4 mai 2022, en vigueur depuis le 1^{er} juin 2022 (RO 2022 311).

²⁰⁰ Abrégé par le ch. I de l'O du 29 sept. 2023, avec effet au 1^{er} janv. 2024 (RO 2023 581).

Art. 46g²⁰¹ Attribution supplémentaire de droits d'émission à titre gratuit pour les vols à destination des régions ultrapériphériques

1. Pour les vols à destination des régions ultrapériphériques, des droits d'émission sont attribués à titre gratuit aux exploitants d'aéronefs en sus des droits d'émission attribués en vertu de l'art. 46f. Sont considérées comme régions ultrapériphériques les régions mentionnées à l'annexe 13, ch. 1a.

2. Les droits d'émission ne sont attribués que si l'exploitant prouve jusqu'au 31 août 2024 qu'il a effectué des vols à destination des régions ultrapériphériques en 2018. L'OFEV calcule conformément à l'annexe 15, ch. 4, la quantité de droits d'émission supplémentaires attribués à titre gratuit.

3. La preuve visée à l'al. 2 doit comprendre des informations sur la distance parcourue et la charge utile transportée par les aéronefs en 2018 dans ce cadre. Les informations doivent être contrôlées par un organisme de vérification conformément à l'annexe 18, ch. 4.

4. La preuve doit être fournie au moyen du modèle mis à disposition par l'OFEV.

Section 2²⁰² Mise aux enchères de droits d'émission

Art. 47 Habilitation à participer

Sont habilités à participer aux enchères de droits d'émission les exploitants d'installations et d'aéronefs participant au SEQE de la Suisse et de l'Union européenne ainsi que les entreprises de l'Espace Économique Européen (EEE) admises aux enchères dans l'Union européenne à condition de disposer d'un compte visé à l'art. 57.

Art. 48 Déroutement de la mise aux enchères

1. L'OFEV met régulièrement aux enchères les droits d'émission pour installations et les droits d'émission pour aéronefs de l'année correspondante qui ne sont pas attribués à titre gratuit.²⁰³

bis La quantité de droits d'émission pour installations mis aux enchères est réduite de 50 % lorsque la différence entre l'offre et la demande (quantité en circulation) dépasse de plus de 50 % la quantité maximale disponible pour l'année précédente en vertu de l'art. 45, al. 1. La quantité en circulation est calculée conformément à l'annexe 8, ch. 2.²⁰⁴

²⁰¹ Introduit par le ch. I de l'O du 29 sept. 2023, en vigueur depuis le 1^{er} janv. 2024 (RO 2023 581).

²⁰² Nouvelle teneur selon le ch. I de l'O du 13 nov. 2019, en vigueur depuis le 1^{er} janv. 2020 (RO 2019 4335).

²⁰³ Nouvelle teneur selon le ch. I de l'O du 29 sept. 2023, en vigueur depuis le 1^{er} janv. 2024 (RO 2023 581).

²⁰⁴ Introduit par le ch. I de l'O du 24 nov. 2021 (RO 2021 859). Nouvelle teneur selon le ch. I de l'O du 29 sept. 2023, en vigueur depuis le 1^{er} janv. 2024 (RO 2023 581).

² L'OFEV peut interrompre la mise aux enchères, sans effectuer l'adjudication, dans les cas suivants:

- a. soupçon d'accords en matière de concurrence ou de pratiques illicites de participants qui occupent une position dominante sur le marché;
 - b. différence sensible entre le prix d'adjudication et le prix déterminant sur le marché secondaire dans l'Union européenne durant la période des enchères, ou
 - c. risques liés à la sécurité ou autres raisons mettant en péril le déroulement réglementaire de la mise aux enchères.
- ³ L'OFEV doit annoncer tout soupçon au sens de l'al. 2, let. a, aux autorités de la concurrence.

⁴ Si la mise aux enchères est interrompue pour des raisons prévues à l'al. 2 ou si la quantité totale de droits d'émission mis aux enchères n'a pas été acquise, les droits d'émission restants seront remis aux enchères ultérieurement.

⁵ Les droits d'émission qui ne sont pas mis aux enchères sont annulés à la fin de la période d'engagement.

⁶ L'OFEV peut charger des organismes privés de la mise aux enchères.

Art. 49 Informations à fournir pour participer

¹ Préalablement à leur participation à la mise aux enchères, les exploitants d'installations et d'aéronefs participant au SEQE de la Suisse ou de l'Union européenne ainsi que les autres entreprises de l'EEE admises aux enchères de droits d'émission de l'Union européenne doivent fournir les informations suivantes à l'OFEV:

- a. le prénom, le nom, l'adresse postale et l'adresse électronique personnelle, le numéro de téléphone mobile, la pièce d'identité et un extrait du casier judiciaire d'au moins une personne habilitée à soumettre des offres, mais de quatre personnes au plus;
- b. le prénom, le nom, l'adresse postale et l'adresse électronique personnelle, le numéro de téléphone mobile, la pièce d'identité et un extrait du casier judiciaire d'au moins une personne habilitée à valider les offres, mais de quatre personnes au plus;
- c. une déclaration selon laquelle l'organisation concernée, les personnes habilitées à soumettre des offres et les personnes habilitées à valider les offres acceptent les conditions générales de mise aux enchères.

² Les personnes visées à l'al. 1 ne sont pas tenues de fournir un extrait de casier judiciaire suisse si elles attestent par déclaration notariée qu'elles n'ont fait l'objet d'aucune condamnation en lien avec les infractions pénales mentionnées à l'art. 59a, al. 1, let. b.

³ Les exploitants d'installations et d'aéronefs tenus de participer au SEQE dans l'Union européenne doivent, en plus des obligations leur incombant en vertu de l'al. 1, prouver qu'ils disposent d'un compte exploitant dans le registre de l'Union et désigner un domicile de notification en Suisse.

⁴ Les entreprises de l'EEE admises aux enchères de l'Union européenne doivent, en plus des obligations leur incombant en vertu de l'al. 1, désigner un domicile de notification en Suisse et fournir les informations suivantes:

- a. une preuve de leur admission directe aux enchères de l'Union européenne;
- b. des informations sur la catégorie à laquelle elles appartiennent en vertu de la réglementation de l'Union européenne;
- c. la confirmation qu'elles participent à la mise aux enchères exclusivement pour leur propre compte.

⁵ L'OFEV peut exiger des informations supplémentaires dans la mesure où il en a besoin pour la participation à la mise aux enchères.

⁶ Les pièces d'identité et les extraits de casier judiciaire visés à l'al. 1, let. a et b, ainsi que les informations visées à l'al. 5 doivent être certifiées conformes. Les copies certifiées conformes des documents établis en dehors de la Suisse doivent être légalisées. La date des documents à fournir, de leur certification et de leur légalisation ne doit pas être antérieure de plus de trois mois à celle de la demande.

⁷ Ces informations sont enregistrées dans le Registre.

Art. 49a Caractère contraignant des offres soumises

¹ Dans le cadre de la mise aux enchères de droits d'émission, les offres sont soumises en euros et ne deviennent contraignantes qu'après avoir été approuvées par une personne habilitée à les valider.

² La facture des droits d'émission acquis aux enchères est payable en euros par le biais d'un compte bancaire en Suisse ou dans l'EEE. En cas de non-paiement de la facture, l'OFEV peut exclure le participant des futures mises aux enchères.

Section 3 Collecte de données et suivi

Art. 50²⁰⁵ Collecte de données

¹ L'OFEV ou un service mandaté par celui-ci recueille les données nécessaires:

- a. au calcul de la quantité maximale de droits d'émission disponibles chaque année dans le SEQE pour l'ensemble des exploitants d'aéronefs;
 - b. au premier calcul de la quantité de droits d'émission attribués à titre gratuit.²⁰⁶
- ^{bis} L'exploitant recueille les données nécessaires à l'adaptation, en vertu de l'art. 46b, de la quantité de droits attribués à titre gratuit.²⁰⁷

²⁰⁵ Nouvelle teneur selon le ch. I de l'O du 13 nov. 2019, en vigueur depuis le 1^{er} janv. 2020 (RO 2019 4335).

²⁰⁶ Nouvelle teneur selon le ch. I de l'O du 25 nov. 2020, en vigueur depuis le 1^{er} janv. 2021 (RO 2020 6081).

²⁰⁷ Introduit par le ch. I de l'O du 25 nov. 2020, en vigueur depuis le 1^{er} janv. 2021 (RO 2020 6081).

2 Les exploitants d'installations sont tenus de collaborer. S'ils enfreignent leur obligation de collaborer, aucun droit d'émission à titre gratuit ne leur est attribué.

3 Les exploitants d'aéronefs sont responsables de la collecte des données qui concernent leurs activités au sens de la présente ordonnance.

Art. 51²⁰⁸ Plan de suivi

1 Les exploitants d'installations soumettent pour approbation à l'autorité compétente visée à l'annexe 14 un plan de suivi au plus tard trois mois après l'expiration du délai fixé à l'art. 40, al. 2, ou après le dépôt de la demande de participation visée à l'art. 42. Ils utilisent à cet effet le modèle mis à disposition ou approuvé par l'OFEV.²⁰⁹

2 Les exploitants d'aéronefs participant au SEQE de la Suisse soumettent pour approbation à l'autorité compétente visée à l'annexe 14 un plan de suivi au plus tard trois mois après l'annonce de la première participation obligatoire prévue à l'art. 46d, al. 2. Lorsque le plan de suivi doit être soumis à l'OFEV, ils utilisent le modèle mis à disposition ou approuvé par l'OFEV.²¹⁰

3 Le plan de suivi doit satisfaire aux exigences de l'annexe 16.

4 Le plan de suivi doit être adapté lorsqu'il ne satisfait plus aux exigences de l'annexe 16. Le plan de suivi adapté doit être remis pour approbation à l'autorité compétente visée à l'annexe 14.²¹¹

5 Le plan de suivi du CO₂ selon l'ordonnance du 2 juin 2017 sur la collecte des données relatives aux tonnes-kilomètres et l'établissement de plans de suivi liés aux distances parcourues par les aéronefs²¹² tient lieu de plan de suivi.

Art. 52¹³ Rapport de suivi

1 Les exploitants d'installations ou d'aéronefs remettent le rapport de suivi chaque année à l'autorité compétente visée à l'annexe 14, au plus tard le 31 mars de l'année suivante. Lorsque le rapport de suivi doit être soumis à l'OFEV, un des modèles mis à disposition ou approuvés par l'OFEV doit être utilisé.²¹⁴

2 Le rapport de suivi doit comporter les données exigées à l'annexe 17. L'OFEV peut demander toutes les informations complémentaires qui lui sont nécessaires pour assurer le suivi.

208 Nouvelle teneur selon le ch. I de l'O du 13 nov. 2019, en vigueur depuis le 1^{er} janv. 2020 (RO 2019 4335).

209 Nouvelle teneur selon le ch. I de l'O du 4 mai 2022, en vigueur depuis le 1^{er} juin 2022 (RO 2022 311).

210 Nouvelle teneur selon le ch. I de l'O du 25 nov. 2020, en vigueur depuis le 1^{er} janv. 2021 (RO 2020 6081).

211 Nouvelle teneur selon le ch. I de l'O du 4 mai 2022, en vigueur depuis le 1^{er} juin 2022 (RO 2022 311).

212 [RO 2017 3477; 2019 1477]

213 Nouvelle teneur selon le ch. I de l'O du 13 nov. 2019, en vigueur depuis le 1^{er} janv. 2020 (RO 2019 4335).

214 Nouvelle teneur selon le ch. I de l'O du 4 mai 2022, en vigueur depuis le 1^{er} juin 2022 (RO 2022 311).

3 L'OFEV peut demander à tout moment que le rapport de suivi des exploitants d'installations soit vérifié par un organisme agréé par lui.

4 Les exploitants d'aéronefs doivent faire vérifier leur rapport de suivi par un organisme de vérification conformément à l'annexe 18.

5 Le rapport de suivi des exploitants d'aéronefs dont les émissions de CO₂ sont inférieures aux seuils énoncés à l'art. 28a, par. 4, de la directive 2003/87/CE²¹⁵ est considéré comme vérifié quand les émissions de CO₂ sont déterminées à l'aide de l'instrument pour les petits émetteurs prévu par le règlement (UE) n° 606/2010²¹⁶ sur la base des données de l'Organisation européenne pour la sécurité de la navigation aérienne (Eurocontrol).²¹⁷

6 Si le rapport de suivi est erroné ou incomplet ou s'il n'est pas remis dans les délais, l'autorité compétente visée à l'annexe 14 procède à l'estimation des émissions déterminantes, aux frais de l'exploitant d'installations ou de l'exploitant d'aéronefs.²¹⁸

7 En cas de doutes sur l'exactitude du rapport de suivi vérifié, l'autorité compétente visée à l'annexe 14 peut corriger les émissions dans les limites de son pouvoir d'appréciation.

8 Si les données requises dans le rapport de suivi pour une adaptation en vertu de l'art. 46b sont erronées ou incomplètes, l'OFEV fixe un délai approprié pour corriger le rapport. Si aucune correction n'est apportée dans le délai imparti, aucun droit d'émission n'est attribué à titre gratuit pour les éléments d'attribution en question pour l'année concernée.²¹⁹

Art. 53²²⁰ Obligation de communiquer les changements

1 Les participants au SEQE informent immédiatement l'autorité compétente visée à l'annexe 14:

- a. des changements susceptibles d'avoir un effet sur l'attribution à titre gratuit de droits d'émission;
- b. des changements de coordonnées.

215 Directive 2003/87/CE du Parlement européen et du Conseil du 13 octobre 2003 établissant un système d'échanges de quotas d'émission de gaz à effet de serre dans la Communauté et modifiant la directive 96/61/CE du Conseil, JO L 275 du 25.10.2003, p. 32; modifiée en dernier lieu par le règlement (UE) 2024/795, JO L 2024/795, 29.2.2024.

216 Règlement (UE) n° 606/2010 de la Commission du 9 juillet 2010 portant approbation d'un instrument simplifié mis au point par l'Organisation européenne pour la sécurité de la navigation aérienne (Eurocontrol) afin d'estimer la consommation de carburant de certains exploitants d'aéronefs qui sont des petits émetteurs, version du JO L 175 du 10.7.2010, p. 25.

217 Nouvelle teneur selon le ch. I de l'O du 2 avr. 2025, en vigueur depuis le 1^{er} janv. 2025 (RO 2025 248).

218 Nouvelle teneur selon le ch. I de l'O du 4 mai 2022, en vigueur depuis le 1^{er} juin 2022 (RO 2022 311).

219 Introduit par le ch. I de l'O du 25 nov. 2020, en vigueur depuis le 1^{er} janv. 2021 (RO 2020 6081).

220 Nouvelle teneur selon le ch. I de l'O du 13 nov. 2019, en vigueur depuis le 1^{er} janv. 2020 (RO 2019 4335).

2 Tout exploitant d'aéronefs qui cesse d'effectuer des vols relevant de l'annexe 13 annonce ce fait à l'autorité compétente visée à l'annexe 14 dans les trois mois suivant l'arrêt des activités aériennes concernées.

3 Les exploitants d'installations qui exercent une des activités visées à l'annexe 6 et sont exemptés de l'obligation de participer au SEQE informent immédiatement l'OFEV:

- a. lorsque les émissions annuelles de gaz à effet de serre des installations s'élèvent à 25 000 tonnes d'éq.-CO₂ ou plus;
- b. des changements de coordonnées.²²¹

Art. 54 Tâches des cantons

1 Les cantons contrôlent que les exploitants d'installations s'acquittent de leurs obligations d'information en vertu des art. 40, al. 2, et 53, al. 1 et 3, et que les informations qu'ils livrent sont complètes et compréhensibles.²²²

2 L'OFEV fournit aux cantons les indications nécessaires pour qu'ils puissent accomplir leurs tâches.

3 Si le canton constate que les exigences de la présente ordonnance ne sont pas remplies, il en informe immédiatement l'OFEV.

4 L'OFEV peut solliciter les cantons pour clarifier des questions indispensables à l'exécution des dispositions relatives au SEQE.²²³

Section 4 Obligation de remettre les droits d'émission²²⁴

Art. 55²²⁵ Obligation

1 Les exploitants d'installations remettent chaque année à l'OFEV des droits d'émission. Seules les émissions de gaz à effet de serre pertinentes des installations prises en compte sont déterminantes.²²⁶

1bis Ne sont pas considérées comme des émissions de gaz à effet de serre pertinentes les émissions de CO₂:

- a. captées et stockées géologiquement de manière durable ou captées et piégées chimiquement de manière durable dans des carbonates minéraux utilisés dans

221 Introduit par le ch. I de l'O du 4 mai 2022, en vigueur depuis le 1^{er} juin 2022 (RO 2022 311).

222 Nouvelle teneur selon le ch. I de l'O du 4 mai 2022, en vigueur depuis le 1^{er} juin 2022 (RO 2022 311).

223 Introduit par le ch. I de l'O du 4 mai 2022, en vigueur depuis le 1^{er} juin 2022 (RO 2022 311).

224 Nouvelle teneur selon le ch. I de l'O du 25 nov. 2020, en vigueur depuis le 1^{er} janv. 2021 (RO 2020 6081).

225 Nouvelle teneur selon le ch. I de l'O du 13 nov. 2019, en vigueur depuis le 1^{er} janv. 2020 (RO 2019 4335).

226 Nouvelle teneur selon le ch. I de l'O du 25 nov. 2020, en vigueur depuis le 1^{er} janv. 2021 (RO 2020 6081).

des produits de construction, en Suisse conformément aux exigences de l'annexe 19;

- b. captées et stockées géologiquement de manière durable sur un site de stockage agréé, conformément au chapitre 3 de la directive 2009/31/CE²²⁷, ou captées et piégées chimiquement de manière durable dans des carbonates minéraux utilisés dans des produits de construction, sur le territoire d'un Etat partie à l'EEE.²²⁸

2 Les exploitants d'aéronefs remettent chaque année à l'autorité compétente visée à l'annexe 14 des droits d'émission. Sont déterminantes les émissions de CO₂ de l'exploitant d'aéronefs relevées en vertu de l'art. 52.²²⁹

^{2bis} Si un exploitant d'aéronefs doit remplir des obligations aussi bien dans le SEQE de la Suisse que dans celui de l'UE, l'OFEV impute tout d'abord les droits d'émission remis par les exploitants qu'il administre à l'obligation découlant du SEQE de l'UE.²³⁰

3 Les participants au SEQE ont jusqu'au 30 septembre pour s'acquitter de cette obligation pour les émissions de gaz à effet de serre de l'année précédente.²³¹

Art. 55^q²³² Cas de rigueur

1 Dans les cas où les droits d'émission européens ne sont pas reconnus dans le SEQE suisse en vertu de l'art. 4, al. 1, de l'accord SEQE²³³, l'OFEV peut, sur demande, imputer des droits d'émission européens à un participant au SEQE pour qu'il remplisse son obligation au sens de l'art. 55 si celui-ci prouve:

- a. qu'il n'est pas en mesure de remplir son obligation au sens de l'art. 55 sans cette imputation;
- b. qu'il a participé à la mise aux enchères de droits d'émission au sens de l'art. 48 et qu'il a soumis des offres aux prix du marché pour la quantité de droits d'émission nécessaire;

227 Directive 2009/31/CE du Parlement européen et du Conseil du 23 avril 2009 sur le stockage géologique du dioxyde de carbone et modifiant la directive 85/337/CEE du Conseil, les directives 2000/60/CE, 2001/80/CE, 2004/35/CE, 2006/12/CE et 2008/1/CE et le règlement (CE) n° 1013/2006 du Parlement européen et du Conseil, JO L 140 du 5.6.2009, p. 114; modifiée en dernier lieu par le règlement (UE) 2018/1999, JO L 328 du 21.12.2018, p. 1.

228 Introduit par le ch. I de l'O du 2 avr. 2025, en vigueur depuis le 1^{er} janv. 2025 (RO 2025 248).

229 Nouvelle teneur selon le ch. I de l'O du 25 nov. 2020, en vigueur depuis le 1^{er} janv. 2021 (RO 2020 6081).

230 Introduit par le ch. I de l'O du 25 nov. 2020, en vigueur depuis le 1^{er} janv. 2021 (RO 2020 6081).

231 Nouvelle teneur selon le ch. I de l'O du 29 sept. 2023, en vigueur depuis le 1^{er} janv. 2024 (RO 2023 581).

232 Introduit par le ch. I de l'O du 8 oct. 2014 (RO 2014 3293). Nouvelle teneur selon le ch. I de l'O du 13 nov. 2019, en vigueur depuis le 1^{er} janv. 2020 (RO 2019 4335).

233 RS 0.814.011.268

- c. que l'acquisition des droits d'émission manquants émis par la Confédération en vertu de l'art. 45, al. 1, ou de l'art. 46e, al. 1, en dehors d'une mise aux enchères entraverait fortement la compétitivité du participant au SEQE.
- 2 Pour évaluer l'importance de l'entrave à la compétitivité, l'OFEV tient notamment aussi compte des recettes que le participant au SEQE a réalisées par la vente de droits d'émission émis par la Confédération.
- 3 La demande doit être déposée auprès de l'OFEV au plus tard le 31 mars de l'année suivant l'année pour laquelle le cas de rigueur est invoqué pour la première fois. L'OFEV décide chaque année du nombre de droits d'émission européens à imputer.
- 4 Les droits d'émission européens doivent être transférés chaque année sur un compte de la Confédération suisse dans le registre des échanges de quotas d'émission de l'Union européenne, pour autant que les SEQE suisse et européen n'aient pas été couplés ou ne soient pas en passe de l'être.

Art. 55b à **55d**²³⁴**Art. 56** Non-respect de l'obligation

- 1 Lorsqu'un participant au SEQE ne remplit pas son obligation de remettre des droits d'émission dans les délais, l'OFEV prononce la sanction prévue à l'art. 21 de la loi sur le CO₂.²³⁵
- 2 Le délai de paiement est de 30 jours à compter de la notification de la décision. Un intérêt moratoire s'applique en cas de retard de paiement. Le DFF en fixe le taux.²³⁶
- 3 Si le participant au SEQE ne remet pas les droits d'émission manquants au 31 janvier de l'année suivante, ceux-ci sont compensés par les droits d'émission attribués à titre gratuit pour l'année en cours.²³⁷

²³⁴ Introduits par le ch. I de l'O du 13 nov. 2019 (RO **2019** 4335). Abrogés par le ch. I de l'O du 25 nov. 2020, avec effet au 1^{er} janv. 2021 (RO **2020** 6081).

²³⁵ Nouvelle teneur selon le ch. I de l'O du 25 nov. 2020, en vigueur depuis le 1^{er} janv. 2021 (RO **2020** 6081).

²³⁶ Nouvelle teneur selon le ch. I de l'O du 4 mai 2022, en vigueur depuis le 1^{er} juin 2022 (RO **2022** 311).

²³⁷ Nouvelle teneur selon le ch. I de l'O du 25 nov. 2020, en vigueur depuis le 1^{er} janv. 2021 (RO **2020** 6081).

Section 5 **Registre des échanges de quotas d'émission**²³⁸**Art. 57**²³⁹ Principe

- 1 Les participants au SEQE doivent posséder un compte exploitant dans le Registre; sont exceptés les exploitants d'aéronefs administrés par une autorité étrangère visée à l'annexe 14.
- 2 Les exploitants d'installations et d'aéronefs participant au SEQE de l'Union européenne ainsi que les autres entreprises de l'EEE admises aux mises aux enchères dans l'Union européenne qui souhaitent participer à la mise aux enchères doivent disposer d'un compte non-exploitant.
- 3 Les importateurs et les producteurs de carburants fossiles au sens du chap. 7 qui souhaitent détenir ou échanger des droits d'émission, des certificats de réduction des émissions ou des attestations dans le Registre doivent posséder un compte exploitant ou un compte non-exploitant.²⁴⁰
- 4 Toutes les autres entreprises et personnes qui souhaitent détenir ou échanger des droits d'émission, des certificats de réduction des émissions ou des attestations dans le Registre doivent posséder un compte non-exploitant.
- 5 Quiconque obtient des attestations pour un projet ou un programme au sens de l'art. 5, pour des réductions d'émissions au sens de l'art. 12 ou pour des réductions d'émissions obtenues grâce à une convention d'objectifs avec objectif d'émission au sens de l'art. 12a peut également les faire délivrer directement sur le compte exploitant ou le compte non-exploitant d'un tiers.
- 6 Un titulaire de comptes non-exploitants peut conserver au maximum un million de droits d'émission sur ses comptes non-exploitants.

Art. 58²⁴¹ Ouverture d'un compte

- 1 Quiconque demande l'ouverture d'un compte en vertu de l'art. 57 doit soumettre une demande à l'OFEV.
- 2 La demande doit contenir:
- pour les exploitants d'installations ou d'aéronefs ainsi que pour les autres entreprises: un extrait du registre du commerce ainsi qu'une copie de la pièce d'identité de la personne habilitée à représenter l'exploitant ou l'entreprise concernés;
 - pour les personnes physiques: une pièce d'identité;

²³⁸ Nouvelle teneur selon le ch. I de l'O du 8 oct. 2014, en vigueur depuis le 1^{er} déc. 2014 (RO **2014** 3293).

²³⁹ Nouvelle teneur selon le ch. I de l'O du 13 nov. 2019, en vigueur depuis le 1^{er} janv. 2020 (RO **2019** 4335).

²⁴⁰ Nouvelle teneur selon le ch. I de l'O du 4 mai 2022, en vigueur depuis le 1^{er} juin 2022 (RO **2022** 311).

²⁴¹ Nouvelle teneur selon le ch. I de l'O du 13 nov. 2019, en vigueur depuis le 1^{er} janv. 2020 (RO **2019** 4335).

b^{bis},²⁴² pour les autorités compétentes d'un État partenaire: une attestation officielle du gouvernement ainsi qu'une copie de la pièce d'identité de la personne habilitée à représenter le gouvernement;

- c. le prénom, le nom, l'adresse postale, l'adresse électronique et la pièce d'identité du requérant;
- d. le prénom, le nom, l'adresse postale, l'adresse électronique personnelle, le numéro de téléphone mobile, la pièce d'identité et un extrait du casier judiciaire d'au moins une personne ayant procuration sur le compte, mais de quatre personnes au plus;
- e. le prénom, le nom, l'adresse postale, l'adresse électronique personnelle, le numéro de téléphone mobile, la pièce d'identité et un extrait du casier judiciaire d'au moins une personne habilitée à valider les transactions, mais de quatre personnes au plus;
- f. une déclaration par laquelle le requérant accepte les conditions générales du Registre.

³ Il n'est pas nécessaire de fournir un extrait de casier judiciaire suisse s'il peut être attesté, par déclaration notariée, qu'il n'y a pas eu condamnation en lien avec les infractions pénales mentionnées à l'art. 59a, al. 1, let. b.

⁴ L'OFEV peut exiger toutes les informations complémentaires qui lui sont nécessaires pour ouvrir le compte.

⁵ Les entreprises qui ont leur siège social dans un pays qui n'a pas de registre du commerce confirment au moyen d'une autre preuve leur existence et l'autorisation de signer de la personne habilitée à représenter l'entreprise.

⁶ Les informations liées aux extraits du registre de commerce, aux pièces d'identité, aux extraits de casier judiciaire ainsi que les informations exigées aux al. 4 et 5 doivent être certifiées conformes. Les copies certifiées conformes des documents établis en dehors de la Suisse doivent être légalisées. La date des documents à fournir, de leur certification et de leur légalisation ne doit pas être antérieure de plus de trois mois à celle de la demande.

⁷ L'OFEV ouvre le compte après vérification des informations et documents, et dès que le requérant a versé les émoluments.

⁸ Les exploitants d'aéronefs relevant de la compétence de l'OFEV sont tenus de présenter une demande d'ouverture de compte dans le Registre dans les 30 jours ouvrables suivant l'approbation de leur plan de suivi ou leur attribution à la Suisse. Cette demande doit contenir l'immatriculation de chacun des aéronefs couverts par le SEQE de la Suisse ou de l'Union européenne qui sont exploités par le requérant.

²⁴² Introduite par le ch. I de l'O du 4 mai 2022, en vigueur depuis le 1^{er} juin 2022 (RO 2022 311).

Art. 59²⁴³ Domicile de notification et siège social ou domicile

¹ Quiconque possède un compte non-exploitant au sens de l'art. 57 doit désigner un domicile de notification en Suisse pour les personnes suivantes:

- a. pour les entreprises, la personne habilitée à représenter l'entreprise; pour les personnes physiques, le titulaire du compte;
- b. les personnes qui ont procuration sur le compte, et
- c. les personnes habilitées à valider les transactions.

² Quiconque possède un compte exploitant ou non-exploitant au sens de l'art. 57 doit désigner un domicile de notification en Suisse ou dans l'EEE pour les personnes suivantes:

- a. les personnes habilitées à soumettre des offres, et
- b. les personnes habilitées à valider les offres.

^{2bis} Quiconque ayant son siège social ou son domicile au Royaume-Uni peut désigner un domicile de notification au Royaume-Uni pour les personnes visées à l'al. 2 au lieu d'un domicile de notification en Suisse ou dans l'EEE.²⁴⁴

³ Une entreprise qui possède un compte exploitant ou non-exploitant au sens de l'art. 57 doit désigner un siège social en Suisse ou dans l'EEE et disposer d'un compte bancaire en Suisse ou dans l'EEE.

⁴ Dans le cas d'un compte exploitant ou non-exploitant au sens de l'art. 57, le titulaire du compte doit désigner un domicile en Suisse ou dans l'EEE et disposer d'un compte bancaire en Suisse ou dans l'EEE.

⁵ Les al. 3 et 4 ne sont pas applicables:

- a. aux comptes d'exploitants d'aéronefs en dehors de la Suisse et de l'EEE;
- b. aux entreprises et aux personnes ayant leur siège social ou leur domicile au Royaume-Uni, à condition qu'elles disposent d'un compte bancaire en Suisse, dans l'EEE ou au Royaume-Uni;
- c.²⁴⁵ aux autorités compétentes d'un État partenaire.²⁴⁶

²⁴³ Nouvelle teneur selon le ch. I de l'O du 13 nov. 2019, en vigueur depuis le 1^{er} janv. 2020 (RO 2019 4335).

²⁴⁴ Introduit par le ch. I de l'O du 25 nov. 2020, en vigueur depuis le 1^{er} janv. 2021 (RO 2020 6081).

²⁴⁵ Introduite par le ch. I de l'O du 4 mai 2022, en vigueur depuis le 1^{er} juin 2022 (RO 2022 311).

²⁴⁶ Nouvelle teneur selon le ch. I de l'O du 25 nov. 2020, en vigueur depuis le 1^{er} janv. 2021 (RO 2020 6081).

Art. 59²⁴⁷ Refus d'ouverture d'un compte

1 L'OFEV refuse l'ouverture d'un compte ou l'inscription de personnes ayant procuration sur le compte, de personnes habilitées à soumettre des offres, de personnes habilitées à valider les transactions ou de personnes habilitées à valider les offres lorsque:

- a. les informations ou les documents fournis sont incomplets, erronés ou incompréhensibles;
- b. l'entreprise, le directeur ou une des personnes citées dans la phrase introductive a été condamné au cours des dix dernières années pour blanchiment d'argent, pour des infractions contre le patrimoine pour d'autres infractions en lien avec l'échange de quotas d'émission ou avec la législation sur les infrastructures des marchés financiers ou sur le financement du terrorisme, ou pour toute autre infraction grave impliquant une utilisation abusive du compte.

2 Il suspend l'ouverture du compte ou l'inscription si une enquête à l'encontre de l'entreprise ou d'une des personnes visées à l'al. 1, let. b, est en cours concernant une des infractions mentionnées à l'al. 1, let. b.

3 Lorsque l'ouverture d'un compte est refusée à un exploitant d'installations ou d'aéronefs tenu de participer au SEQE, l'OFEV ouvre un compte bloqué sur lequel les droits d'émission attribués en vertu des art. 46, 46b ou 46f sont crédités. Le compte est bloqué jusqu'à ce que les motifs ayant entraîné le refus d'ouverture du compte soient caducs.²⁴⁸

Art. 60²⁴⁹ Inscription au Registre

1 Tous les droits d'émission et certificats de réduction des émissions et toutes les attestations ainsi que les offres soumises dans le cadre de mises aux enchères doivent être inscrits au Registre.

2 Les modifications du nombre de droits d'émission, de certificats de réduction des émissions et d'attestations ne sont valables que si elles sont inscrites dans le Registre.

3 Les certificats de réduction des émissions obtenus pour les réductions d'émissions suivantes ne peuvent pas être inscrits au Registre:

- a. les réductions d'émissions certifiées à long terme (RECI);
- b. les réductions d'émissions certifiées temporaires (RECT);
- c. les réductions d'émissions certifiées obtenues pour des projets de captage et de stockage géologique du CO₂ (CSC).

²⁴⁷ Introduit par le ch. I de l'O du 8 oct. 2014 (RO 2014 3293). Nouvelle teneur selon le ch. I de l'O du 13 nov. 2019, en vigueur depuis le 1^{er} janv. 2020 (RO 2019 4335).

²⁴⁸ Nouvelle teneur selon le ch. I de l'O du 4 mai 2022, en vigueur depuis le 1^{er} juin 2022 (RO 2022 311).

²⁴⁹ Nouvelle teneur selon le ch. I de l'O du 8 oct. 2014, en vigueur depuis le 1^{er} déc. 2014 (RO 2014 3293).

4 L'OFEV tient un journal des attestations et des droits d'émission sous la forme d'une banque de données électronique.²⁵⁰

Art. 61²⁵¹ Transactions

1 Les droits d'émission, les certificats de réduction des émissions et les attestations sont librement échangeables.

2 Les personnes ayant procuration sur le compte et les personnes habilitées à soumettre des offres, ainsi que les personnes habilitées à valider les transactions et les personnes habilitées à valider les offres, ont droit à un accès sécurisé au Registre.

3 Pour chaque ordre de transaction de droits d'émission, de certificats de réduction des émissions ou d'attestations, les personnes ayant procuration sur le compte doivent indiquer:

- a. le compte source et le compte destination, et
- b. le type et la quantité de droits d'émission, de certificats de réduction des émissions ou d'attestations à transférer.

4 Les droits d'émission, les certificats de réduction des émissions ou les attestations sont transférés dès qu'une personne habilitée à valider les transactions a accepté la transaction.

5 La transaction suit une procédure uniformisée.

Art. 62²⁵² Gestion du Registre

1 L'OFEV gère le Registre sous forme électronique et consigne toutes les transactions et les offres soumises dans le cadre de mises aux enchères.

2 Il s'assure que les transactions et les offres soumises dans le cadre de mises aux enchères puissent être retracées en tout temps grâce au journal des transactions.

3 Il peut à tout moment demander les informations qui lui sont nécessaires pour assurer la sécurité de la gestion du Registre en plus de celles fournies à l'ouverture du compte.

4 Il vérifie au moins une fois tous les trois ans si les informations fournies pour l'ouverture du compte sont toujours complètes, à jour et correctes; le cas échéant, il demande au titulaire du compte de déclarer les éventuels changements.²⁵³

²⁵⁰ Nouvelle teneur selon le ch. I de l'O du 25 nov. 2020, en vigueur depuis le 1^{er} janv. 2021 (RO 2020 608 I).

²⁵¹ Nouvelle teneur selon le ch. I de l'O du 8 oct. 2014, en vigueur depuis le 1^{er} déc. 2014 (RO 2014 3293).

²⁵² Nouvelle teneur selon le ch. I de l'O du 8 oct. 2014, en vigueur depuis le 1^{er} déc. 2014 (RO 2014 3293).

²⁵³ Introduit par le ch. I de l'O du 13 nov. 2019, en vigueur depuis le 1^{er} janv. 2020 (RO 2019 4335).

Art. 63 Exclusion de responsabilité

La Confédération ne répond pas des dommages dus à:

- a.²⁵⁴ une transaction erronée de droits d'émission, de certificats de réduction des émissions, d'attestations ou d'offres soumises dans le cadre de mises aux enchères;
- b. un accès restreint au Registre;
- c. un usage abusif du Registre par des tiers.

Art. 64²⁵⁵ Blocage et fermeture d'un compte

¹ En cas d'infraction aux prescriptions sur le Registre ou lorsqu'une enquête est en cours en raison d'une des infractions mentionnées à l'art. 59a, al. 1, let. b, l'OFEV bloque les accès ou les comptes concernés. Le blocage dure jusqu'à ce que les prescriptions soient à nouveau respectées ou que l'enquête soit close.

² L'OFEV peut fermer les comptes:

- a. sur lesquels n'est inscrit aucun droit d'émission, certificat de réduction des émissions ni attestation et qui n'ont pas été utilisés pendant un an au moins;
- b. dont les titulaires ou les utilisateurs enregistrés contrevennent depuis au moins un an aux prescriptions régissant le Registre;
- c. pour lesquels les émoluments annuels de gestion du compte n'ont pas été payés depuis plus d'un an.²⁵⁶

^{2bis} À partir du 1^{er} janvier 2026, il ferme les comptes d'exploitants ayant pris un engagement de réduction au sens de l'art. 31 de la loi sur le CO₂. Les exploitants concernés ont la possibilité d'ouvrir un compte non-exploitant au sens de l'art. 57, al. 4.²⁵⁷

³ Lorsqu'un compte devant être fermé présente un solde positif, l'OFEV demande au titulaire du compte de désigner, dans un délai de 40 jours ouvrables, un autre compte sur lequel les unités doivent être transférées. Si le titulaire du compte ne donne pas suite à cette demande, l'OFEV annule les unités concernées.²⁵⁸

- 254 Nouvelle teneur selon le ch. I de l'O du 8 oct. 2014, en vigueur depuis le 1^{er} déc. 2014 (RO **2014** 3293).
- 255 Nouvelle teneur selon le ch. I de l'O du 8 oct. 2014, en vigueur depuis le 1^{er} déc. 2014 (RO **2014** 3293).
- 256 Nouvelle teneur selon le ch. I de l'O du 13 nov. 2019, en vigueur depuis le 1^{er} janv. 2020 (RO **2019** 4335).
- 257 Introduit par le ch. I de l'O du 4 mai 2022, en vigueur depuis le 1^{er} juin 2022 (RO **2022** 311).
- 258 Introduit par le ch. I de l'O du 13 nov. 2019, en vigueur depuis le 1^{er} janv. 2020 (RO **2019** 4335).

Art. 65²⁵⁹ Publication d'informations et protection des données

L'OFEV peut publier sous forme électronique les données ci-après contenues dans le Registre si elles ne compromettent ni le secret de fabrication ni le secret d'affaires:

- a. le numéro de compte;
- b. les coordonnées et les données figurant sur la pièce d'identité des personnes suivantes:
 1. les personnes visées à l'art. 57, al. 1 à 4,
 2. les personnes habilitées à valider les offres,
 3. les personnes habilitées à soumettre des offres,
 4. les personnes ayant procuration sur le compte,
 5. les personnes habilitées à valider les transactions;
- c. les droits d'émission, les certificats de réduction des émissions et les attestations par compte;

^c_{bis}, les transactions;

^d.²⁶⁰ pour les participants au SEQE: les données concernant les installations, les aéronefs et les émissions, la quantité de droits d'émission attribués à titre gratuit et la quantité de droits d'émission et de certificats de réduction des émissions remis pour remplir l'obligation;

^d_{bis}.²⁶¹ pour les exploitants d'aéronefs administrés par une autorité étrangère jusqu'à l'entrée en vigueur de l'accord SEQE²⁶²: les données concernant les aéronefs et les émissions, la quantité de droits d'émission attribués à titre gratuit, la quantité de droits d'émission remis pour remplir l'obligation et les certificats de réduction des émissions, au plus tôt depuis 2012;

^d_{ter}.²⁶³ pour les mises aux enchères: les offres soumises, la date et la quantité de droits d'émission vendus aux enchères, la quantité minimale et maximale, le prix d'adjudication, la quantité de droits d'émission adjudgée et les participants admis aux enchères;

^e.²⁶⁴ pour les projets et les programmes de réduction des émissions ou de renforcement des prestations de puits de carbone réalisés en Suisse et à l'étranger: la quantité d'attestations délivrées par période de suivi ainsi que le numéro du compte exploitant ou du compte non-exploitant sur lequel les attestations pour le projet ou le programme ont été délivrées;

- 259 Nouvelle teneur selon le ch. I de l'O du 13 nov. 2019, en vigueur depuis le 1^{er} janv. 2020 (RO **2019** 4335).
- 260 Nouvelle teneur selon le ch. I de l'O du 4 mai 2022, en vigueur depuis le 1^{er} juin 2022 (RO **2022** 311).
- 261 Nouvelle teneur selon le ch. I de l'O du 4 mai 2022, en vigueur depuis le 1^{er} juin 2022 (RO **2022** 311).
- 262 RS **0.814.011.268**
- 263 Nouvelle teneur selon le ch. I de l'O du 4 mai 2022, en vigueur depuis le 1^{er} juin 2022 (RO **2022** 311).
- 264 Nouvelle teneur selon le ch. I de l'O du 4 mai 2022, en vigueur depuis le 1^{er} juin 2022 (RO **2022** 311).

f.²⁶⁵ pour les personnes soumises à l'obligation de compenser: le taux de compensation ainsi que la quantité d'attestations, de certificats de réduction des émissions et de droits d'émission remis pour remplir l'obligation;

g.²⁶⁶ pour les exploitants ayant pris un engagement de réduction: la quantité de certificats de réduction des émissions, de droits d'émission et d'attestations remis pour remplir l'engagement de réduction.

Chapitre 5 Engagement de réduction des émissions de gaz à effet de serre

Section 1 Conditions et contenu²⁶⁷

Art. 66²⁶⁸ Conditions

1 Les exploitants d'installations peuvent prendre un engagement de réduction au sens de l'art. 31, al. 1, de la loi sur le CO₂ si les émissions de gaz à effet de serre découlant de l'activité économique ou de droit public correspondent au moins à 60 % des émissions totales de gaz à effet de serre du site.

2 Un exploitant exerce une activité économique si les conditions suivantes sont réunies:

- a. il est inscrit au registre du commerce;
- b. il dispose d'un numéro d'identification (IDE);
- c. son activité se trouve en concurrence avec d'autres acteurs du marché.

3 La production de chaleur ou de froid pour des bâtiments d'habitation n'est pas considérée comme une activité économique.

4 Un engagement de réduction peut être pris si les installations exploitées par une collectivité publique sont utilisées pour l'une des activités de droit public suivantes:

- a. exploitation de bains;
- b. exploitation de patinoires artificielles;
- c. exploitation de locomotives à vapeur ou de bateaux à vapeur;
- d. exploitation d'hôpitaux et de centres médico-sociaux;
- e. production, à partir de combustibles fossiles, de chaleur ou de froid injectés dans des réseaux régionaux de chauffage ou de refroidissement à distance ou utilisés par des exploitants d'installations visées à l'al. 1; la production de chaleur ou de froid pour des bâtiments d'habitation est exceptée.

²⁶⁵ Nouvelle teneur selon le ch. I de l'O du 4 mai 2022, en vigueur depuis le 1^{er} juin 2022 (RO 2022 311).

²⁶⁶ Nouvelle teneur selon le ch. I de l'O du 2 avr. 2025, en vigueur depuis le 1^{er} janv. 2025 (RO 2025 248).

²⁶⁷ Introduit par le ch. I de l'O du 2 avr. 2025, en vigueur depuis le 1^{er} janv. 2025 (RO 2025 248).

²⁶⁸ Nouvelle teneur selon le ch. I de l'O du 2 avr. 2025, en vigueur depuis le 1^{er} janv. 2025 (RO 2025 248).

5 Les exploitants d'installations qui reçoivent une contribution pour la réduction des émissions de CO₂ des bâtiments ne peuvent pas prendre d'engagement de réduction pour l'année concernée.

Art. 66a²⁶⁹ Objet de l'engagement de réduction

1 Par son engagement de réduction, l'exploitant s'engage:

- a. à atteindre une meilleure efficacité en ce qui concerne les émissions de gaz à effet de serre lui permettant de remplir l'objectif découlant de la convention d'objectifs visée à l'art. 41 ou 46, al. 2, LEne²⁷⁰, mais qui doit être chaque année au moins égale à 2,25 % de la valeur initiale de la convention d'objectifs (engagement de réduction avec objectif d'efficacité en ce qui concerne les émissions de gaz à effet de serre), ou
- b. à atteindre un effet global de ses mesures lui permettant de remplir l'objectif de mesures découlant de la convention d'objectifs visée à l'art. 41 ou 46, al. 2, LEne, mais au moins un effet global correspondant à une réduction de gaz à effet de serre annuelle d'au moins 2,25 % par rapport à la valeur initiale de la convention d'objectifs (engagement de réduction avec objectif fondé sur des mesures).

2 La valeur minimale de 2,25 % ne s'applique qu'aux émissions de gaz à effet de serre provenant de combustibles fossiles classiques.

3 L'engagement de réduction peut aussi comprendre des mesures grâce auxquelles le CO₂ est capté et stocké géologiquement de manière durable ou capté et piégé chimiquement de manière durable dans des carbonates minéraux utilisés dans des produits de construction, conformément aux exigences de l'annexe 19.

4 Pour fixer l'objectif d'efficacité en ce qui concerne les émissions de gaz à effet de serre ou l'objectif fondé sur des mesures, toutes les mesures dont la durée d'amortissement est de six ans au plus sont prises en compte. Pour les mesures relatives aux infrastructures, notamment les mesures concernant les bâtiments, les installations à longue durée de vie et les installations conçues pour plusieurs produits ou procédés, la durée d'amortissement est de douze ans au plus.

Art. 67²⁷¹ Engagement de réduction avec objectif d'efficacité en ce qui concerne les émissions de gaz à effet de serre

Peuvent prendre un engagement de réduction avec objectif d'efficacité en ce qui concerne les émissions de gaz à effet de serre les exploitants d'installations suivants:

- a. les exploitants dont les installations ont émis des gaz à effet de serre à hauteur d'au moins 200 tonnes d'éq.-CO₂ par an au cours des deux dernières années;

²⁶⁹ Introduit par le ch. I de l'O du 2 avr. 2025, en vigueur depuis le 1^{er} janv. 2025 (RO 2025 248).

²⁷⁰ RS 730.0

²⁷¹ Nouvelle teneur selon le ch. I de l'O du 2 avr. 2025, en vigueur depuis le 1^{er} janv. 2025 (RO 2025 248).

- b. les exploitants qui, en vertu de l'art. 39 L^{Ene}²⁷², souhaitent se faire rembourser le supplément perçu sur le réseau.

Art. 68²⁷³ Engagement de réduction avec objectif fondé sur des mesures

Les exploitants d'installations qui ont émis des gaz à effet de serre à hauteur de 1500 tonnes d'éq.-CO₂ par an au plus au cours des deux dernières années peuvent demander un engagement de réduction avec un objectif fondé sur des mesures.

Art. 68²⁷⁴ Groupement d'engagement de réduction

1 Plusieurs exploitants d'installations peuvent s'associer en un groupement d'engagement de réduction si les conditions de l'art. 66 sont remplies pour chaque site.

2 La convention d'objectifs du groupement visée à l'art. 41 ou 46, al. 2, L^{Ene}²⁷⁵ doit comprendre tous les sites des exploitants participants. Un groupement ne doit pas dépasser 50 sites. L'OFEV peut octroyer, sur demande, des dérogations si les sites sont administrés de manière centralisée.

3 Les mesures de chaque site doivent figurer dans le plan de décarbonation. Plusieurs plans de décarbonation peuvent être soumis par groupement.

4 Le groupement doit désigner un représentant.

Section 2 Demande de définition d'un engagement de réduction²⁷⁶

Art. 69²⁷⁷

1 La demande de définition d'un engagement de réduction doit être déposée auprès de l'OFEV, au plus tard le 1^{er} septembre de l'année précédant le début de l'engagement, au moyen du système d'information et de documentation visé à l'art. 40c, al. 1, de la loi sur le CO₂.

2 Elle contient:

- a. le nom et l'adresse de l'exploitant des installations;
- b. dans le cas d'un groupement, le nom et l'adresse de tous les exploitants participants;
- c. le nom et les coordonnées des personnes responsables;

²⁷² RS 730.0

²⁷³ Nouvelle teneur selon le ch. I de l'O du 2 avr. 2025, en vigueur depuis le 1^{er} janv. 2025 (RO 2025 248).

²⁷⁴ Introduit par le ch. I de l'O du 2 avr. 2025, en vigueur depuis le 1^{er} janv. 2025 (RO 2025 248).

²⁷⁵ RS 730.0

²⁷⁶ Introduit par le ch. I de l'O du 2 avr. 2025, en vigueur depuis le 1^{er} janv. 2025 (RO 2025 248).

²⁷⁷ Nouvelle teneur selon le ch. I de l'O du 2 avr. 2025, en vigueur depuis le 1^{er} janv. 2025 (RO 2025 248).

- d. les informations concernant les activités économiques ou de droit public;
- e. la quantité de gaz à effet de serre émis lors des deux années précédentes, en tonnes d'éq.-CO₂;
- f. une analyse du potentiel de réduction;
- g. les EGID pour chaque installation;
- h. les IDE;
- i. les informations concernant la caisse de compensation compétente et les mètres de décompte AVS;
- j. dans le cas où un exploitant, en plus des installations pour lesquelles il demande la définition d'un engagement de réduction, exploite des installations pour lesquelles il ne reçoit pas de remboursement de la taxe sur le CO₂ ou avec lesquelles il participe au SEQE: les informations concernant la délimitation de ces installations entre les numéros de décompte AVS de l'exploitant;
- k. la convention d'objectifs visée à l'art. 41 ou 46, al. 2, L^{Ene}²⁷⁸, y compris l'objectif d'efficacité visé en ce qui concerne les émissions de gaz à effet de serre ou l'objectif visé fondé sur des mesures.

³ L'OFEV peut demander les informations supplémentaires dont il a besoin pour définir l'engagement de réduction.

⁴ Lorsqu'un exploitant d'installations utilise d'autres combustibles que les combustibles fossiles classiques, l'OFEV peut exiger qu'il remette le plan de suivi visé à l'art. 51.

⁵ Si les informations visées à l'al. 2, let. f et k, ne sont pas encore disponibles au moment du dépôt de la demande, l'OFEV peut, sur demande, prolonger de manière appropriée le délai imparti pour fournir ces données.

Art. 70 et 71²⁷⁹

Section 3 Rapport de suivi et plan de décarbonation²⁸⁰

Art. 72²⁸¹ Rapport de suivi

1 Les exploitants ayant pris un engagement de réduction remettent à l'OFEN chaque année, au plus tard le 31 mai, un rapport de suivi en la forme prescrite.

²⁷⁸ RS 730.0

²⁷⁹ Abrogés par le ch. I de l'O du 2 avr. 2025, avec effet au 1^{er} janv. 2025 (RO 2025 248).

²⁸⁰ Introduit par le ch. I de l'O du 2 avr. 2025, en vigueur depuis le 1^{er} janv. 2025 (RO 2025 248).

²⁸¹ Nouvelle teneur selon le ch. I de l'O du 2 avr. 2025, en vigueur depuis le 1^{er} janv. 2025 (RO 2025 248).

² Le rapport de suivi contient les informations suivantes se rapportant à l'année précédente:

- a. informations concernant l'évolution des émissions de gaz à effet de serre;
- b. informations concernant les mesures appliquées et leur effet sur la réduction des émissions de gaz à effet de serre;
- c. dans le cas d'un engagement de réduction avec objectif d'efficacité en ce qui concerne les émissions de gaz à effet de serre: informations concernant l'évolution de l'efficacité en ce qui concerne les émissions de gaz à effet de serre;
- d. informations concernant l'évolution des indicateurs de production;
- e. comptabilité des combustibles;
- f. informations concernant les éventuels écarts par rapport à l'engagement de réduction, avec justification et mesures correctives prévues;
- g. informations sur le type et l'effet des mesures définies dans la convention d'objectifs visée à l'art. 41 ou 46, al. 2, LEne²⁸² qui, en vertu de l'art. 72*d*, ne peuvent pas être prises en compte dans le respect de l'engagement de réduction, et
- h. tableau synoptique sous forme de série chronologique comparant les données de l'année de suivi aux données précédentes et aux valeurs cibles.

³ Si une mesure comprend l'utilisation de combustibles renouvelables, l'exploitant doit prouver que les garanties d'origine correspondantes visées à la section 2*a* de l'ordonnance du 1^{er} novembre 2017 sur l'énergie (OEn)²⁸³ lui ont été attribuées dans le système des garanties d'origine des combustibles et carburants. Si cette preuve peut être apportée, le facteur d'émission pour ces combustibles est égal à zéro. La quantité de combustibles renouvelables doit être indiquée sur les factures.

⁴ L'OFEV peut demander les informations supplémentaires dont il a besoin pour évaluer le suivi.

Art. 72*a*²⁸⁴ Contenu du plan de décarbonation

¹ Le plan de décarbonation visé à l'art. 31*a*, let. b, de la loi sur le CO₂ doit contenir au minimum:

- a. un bilan de la totalité des émissions directes de gaz à effet de serre (art. 2, let. b, de la loi fédérale du 30 septembre 2022 sur les objectifs en matière de protection du climat, sur l'innovation et sur le renforcement de la sécurité énergétique [LCI]²⁸⁵) provenant de combustibles fossiles;
- b. une description des installations et procédés existants;

²⁸² RS 730.0

²⁸³ RS 730.01

²⁸⁴ Introduit par le ch. I de l'O du 2 avr. 2025, en vigueur depuis le 1^{er} janv. 2025

(RO 2025 248).

²⁸⁵ RS 814.310

c. une analyse montrant avec quelles solutions il est possible de réduire, et dans quelle mesure, les émissions de gaz à effet de serre provenant de combustibles fossiles;

d. les mesures à prendre sur la base de la let. c en vue de réduire les émissions de gaz à effet de serre provenant de combustibles fossiles, et

e. une trajectoire de réduction jusqu'en 2040 pour les émissions directes de gaz à effet de serre; la trajectoire de réduction doit être axée sur l'objectif de zéro net visé à l'art. 3 LCI et sur les valeurs indicatives visées à l'art. 4 LCI.

² S'agissant des mesures visées à l'al. 1, let. d, les informations suivantes doivent être fournies:

- a. une description précise des mesures;
- b. une estimation des coûts de mise en œuvre;
- c. un calcul de l'effet des mesures en tonnes d'éq.-CO₂ et de son influence sur la consommation d'énergie;
- d. un calendrier pour la mise en œuvre.

³ Il n'est pas possible de faire valoir la remise d'attestations nationales ou internationales comme mesure dans le cadre du plan de décarbonation.

Art. 72*b*²⁸⁶ Contrôle du plan de décarbonation

Le plan de décarbonation doit être contrôlé par une personne qui est enregistrée conformément à l'art. 8 de l'ordonnance du 27 novembre 2024 sur la protection du climat²⁸⁷ ou qui travaille au sein d'une organisation privée mandatée en vertu de l'art. 39, al. 2, de la loi sur le CO₂.

Art. 72*c*²⁸⁸ Remise et actualisation du plan de décarbonation

¹ Le plan de décarbonation doit être remis pour la première fois à l'OFEV au plus tard le 31 décembre de la troisième année de l'engagement de réduction.

² Il doit être actualisé tous les trois ans et remis à l'OFEV au plus tard le 31 décembre.

³ La remise et l'actualisation du plan de décarbonation se font au moyen du système d'information et de documentation que l'OFEV exploite en vertu de l'art. 40*c*, al. 1, de la loi sur le CO₂.

²⁸⁶ Introduit par le ch. I de l'O du 2 avr. 2025, en vigueur depuis le 1^{er} janv. 2025

(RO 2025 248).

²⁸⁷ RS 814.310.1

²⁸⁸ Introduit par le ch. I de l'O du 2 avr. 2025, en vigueur depuis le 1^{er} janv. 2025

(RO 2025 248).

Section 4²⁸⁹ **Respect de l'engagement de réduction****Art. 72d** Non-prise en compte de réductions d'émissions

Ne sont pas prises en compte pour le respect de l'engagement de réduction:

- a. les réductions d'émissions pour lesquelles des attestations telles que visées à l'art. 9, al. 7 ont été délivrées;
- b. les réductions d'émissions dues à des mesures pour lesquelles une aide financière de la Confédération a été accordée.

Art. 72e Imputation d'attestations au respect de l'engagement de réduction en 2030

¹ Un exploitant qui, pour la période 2025 à 2030, n'a pas atteint son objectif d'efficacité en ce qui concerne les émissions de gaz à effet de serre ou son objectif fondé sur des mesures peut, sur demande, se faire imputer des attestations nationales ou internationales à hauteur de 2,5 % des émissions de gaz à effet de serre qu'il a générées durant cette période afin de respecter son engagement de réduction.

² La quantité imputable visée à l'al. 1 est réduite au pro rata temporis lorsque l'engagement pris par l'exploitant ne couvre qu'une partie de la période 2025 à 2030.

Art. 72f Non-prise en compte des émissions supplémentaires de gaz à effet de serre en cas de changement d'agent énergétique et en cas de recours à la réserve pour la production d'électricité

¹ Lorsque les émissions de gaz à effet de serre générées par les installations d'un exploitant augmentent pour l'une des raisons suivantes, les émissions supplémentaires ne sont, sur demande, pas prises en compte dans l'évaluation du respect ou du non-respect de l'engagement de réduction:

- a. changement d'agent énergétique ordonné par le Conseil fédéral ou recommandé par le Département fédéral de l'économie, de la formation et de la recherche et le DETEC;
- b. production d'électricité due au recours à la réserve d'électricité visé par l'ordonnance du 25 janvier 2023 sur une réserve d'hiver²⁹⁰.

² La demande de non-prise en compte des émissions supplémentaires de gaz à effet de serre doit être remise à l'OFEV, en la forme prescrite par celui-ci, au plus tard le 31 mai de l'année suivante.

²⁸⁹ Introduite par le ch. I de l'O du 2 avr. 2025, en vigueur depuis le 1^{er} janv. 2025 (RO 2025 248).

²⁹⁰ RS 734.722

³ Elle doit notamment contenir les informations suivantes:

- a. le type et la quantité de l'agent énergétique remplacé l'année précédente et du nouvel agent énergétique utilisé dans le cadre du changement d'agent énergétique, ou de l'agent énergétique supplémentaire utilisé pour la production d'électricité;
- b. le type et la quantité d'émissions de gaz à effet de serre supplémentaires générées l'année précédente;
- c. la durée d'utilisation, durant l'année précédente, de l'autre ou du nouvel agent énergétique ou de production d'électricité due au recours à la réserve.

Section 5**Adaptation et résiliation anticipée de l'engagement de réduction**²⁹¹**Art. 73²⁹²** Obligation de communiquer les changements

L'exploitant d'installations communique immédiatement à l'OFEV tout changement:

- a. susceptible d'avoir des conséquences sur l'engagement de réduction;
- b. susceptible d'avoir des conséquences sur l'obligation de participer au SEQE;
- c. d'exploitant d'installations;
- d. de caisse de compensation ou de numéro de décompte AVS;
- e. de coordonnées des personnes responsables.

Art. 73a²⁹³ Exclusion d'un exploitant de l'engagement de réduction pris par un groupement

¹ Un exploitant d'installations peut être exclu pour un site de l'engagement de réduction pris par un groupement si l'une des conditions suivantes est remplie:

- a. les installations ont été vendues;
- b. l'exploitant doit participer au SEQE en raison d'une augmentation des émissions de gaz à effet de serre ses installations;
- c. l'exploitant n'utilise plus de combustibles fossiles classiques à des fins énergétiques pour son exploitation courante;
- d. l'exploitant ne remplit plus les conditions fixées à l'art. 66;
- e. il n'existe plus de convention d'objectifs conformément à l'art. 31b, al. 2, de la loi sur le CO₂, ou l'exploitant ne remet pas de plan de décarbonation.

²⁹¹ Introduit par le ch. I de l'O du 2 avr. 2025, en vigueur depuis le 1^{er} janv. 2025 (RO 2025 248).

²⁹² Nouvelle teneur selon le ch. I de l'O du 2 avr. 2025, en vigueur depuis le 1^{er} janv. 2025 (RO 2025 248).

²⁹³ Introduit par le ch. I de l'O du 2 avr. 2025, en vigueur depuis le 1^{er} janv. 2025 (RO 2025 248).

² Un site pour lequel un exploitant a été exclu d'un engagement de réduction ne peut plus faire l'objet d'un engagement de réduction.

Art. 74²⁹⁴ Adaptation de l'engagement de réduction

¹ L'OFEV adapte un engagement de réduction si une adaptation est indiquée en particulier pour l'une des raisons suivantes:

- a. les valeurs cibles de la convention d'objectifs visée à l'art. 41 ou 46, al. 2, LEne²⁹⁵ sont adaptées;
- b. une convention d'objectifs au sens de l'art. 41 ou 46, al. 2, LEne est remplacée;
- c. un exploitant est libéré de l'engagement de réduction (art. 73a ou 74c);
- d. il découle d'une communication faite conformément à l'art. 73 que l'engagement de réduction doit être adapté.

² En cas d'adaptation de l'engagement de réduction, l'engagement adapté est valable avec effet rétroactif dès le début de l'année où les modifications prennent effet.

Art. 74a et 74b²⁹⁶

Art. 74c²⁹⁷ Résiliation anticipée de l'engagement de réduction

¹ Un exploitant qui souhaite résilier son engagement de réduction de manière anticipée au 31 décembre 2030 doit en faire la demande à l'OFEV le 31 mai 2031 au plus tard.

² Un exploitant qui souhaite résilier son engagement de réduction de manière anticipée pour la fin d'une année civile pour l'une des raisons suivantes doit en faire la demande à l'OFEV le 31 mai de l'année suivante au plus tard:

- a. l'exploitant doit participer au SEQE en raison d'une augmentation des émissions de gaz à effet de serre des installations;
- b. l'exploitant n'utilise plus de combustibles fossiles classiques à des fins énergétiques pour son exploitation courante.

²⁹⁴ Nouvelle teneur selon le ch. I de l'O du 2 avr. 2025, en vigueur depuis le 1^{er} janv. 2025 (RO 2025 248).

²⁹⁵ RS 730.0

²⁹⁶ Introduits par le ch. I de l'O du 1^{er} nov. 2017 (RO 2017 6753). Abrogés par le ch. I de l'O du 2 avr. 2025, avec effet au 1^{er} janv. 2025 (RO 2025 248).

²⁹⁷ Introduit par le ch. I de l'O du 2 avr. 2025, en vigueur depuis le 1^{er} janv. 2025 (RO 2025 248).

Art. 75²⁹⁸ Prise en compte des certificats de réduction des émissions

¹ Les exploitants d'installations qui n'ont pas atteint leur objectif d'émission ou leur objectif fondé sur des mesures et auxquels aucune attestation au sens de l'art. 12 n'a été délivrée peuvent se faire imputer des certificats de réduction des émissions dans les proportions suivantes afin de respecter leur engagement de réduction:

- a. pour les exploitants d'installations ayant pris un engagement de réduction au cours de la période allant de 2008 à 2012: 8 % du quintuple des émissions autorisées en moyenne par an au cours de cette période, déduction faite des certificats de réduction des émissions imputés au cours de cette période dont l'exploitant n'a pas eu besoin pour respecter l'engagement de réduction pour la période concernée;
- b. pour les autres exploitants d'installations et les autres émissions de gaz à effet de serre: 4,5 % des émissions de gaz à effet de serre au cours de la période allant de 2013 à 2020;
- c.²⁹⁹ pour les exploitants d'installations qui prolongent leur engagement de réduction en vertu de l'art. 31, al. 1^{bis}, de la loi sur le CO₂ jusqu'à fin 2021: 4,5 % des émissions de gaz à effet de serre au cours de la période allant de 2013 à 2021.

² La quantité des certificats de réduction des émissions pouvant être imputés conformément à l'al. 1 est modifiée comme suit:

- a. pour les exploitants d'installations n'ayant pris que temporairement un engagement de réduction au cours de la période allant de 2013 à 2020, elle est diminuée au prorata de la période applicable;
- b.³⁰⁰ pour les exploitants d'installations ayant produit, jusqu'en 2021, plus d'électricité utilisée en dehors des installations par rapport à 2012, elle est augmentée à raison de 50 % de la prestation de réduction supplémentaire nécessaire à cet effet;
- c. pour les exploitants d'installations au sens de l'al. 1, let. a, dont l'objectif d'émission ou l'objectif fondé sur des mesures est adapté, elle est augmentée ou diminuée en fonction de l'adaptation effectuée; la quantité de certificats de réduction des émissions imputables est réduite au maximum à 8 % du quintuple des émissions autorisées en moyenne par an au cours de la période allant de 2008 à 2012, déduction faite des certificats de réduction des émissions imputés au cours de cette période.

²⁹⁸ Nouvelle teneur selon le ch. I de l'O du 13 nov. 2019, en vigueur depuis le 1^{er} janv. 2020 (RO 2019 4335).

²⁹⁹ Introduite par le ch. I de l'O du 25 nov. 2020, en vigueur depuis le 1^{er} janv. 2021 (RO 2020 6081).

³⁰⁰ Nouvelle teneur selon le ch. I de l'O du 4 mai 2022, en vigueur depuis le 1^{er} juin 2022 (RO 2022 311).

Section 6 Non-respect de l'engagement de réduction et garantie pour la sanction³⁰¹

Art. 76³⁰² Non-respect de l'engagement de réduction

¹ Lorsqu'un exploitant d'installations ne respecte pas son engagement de réduction faute d'avoir atteint en 2030 ou en 2040 les valeurs cibles, l'OFEV prononce la sanction visée à l'art. 32 de la loi sur le CO₂.

² Si l'engagement de réduction n'est pas respecté, la quantité de tonnes d'éq.-CO₂ émises en excédent est calculée sur la base de l'effet manquant des mesures.

³ Le délai de paiement de la sanction est de 30 jours à compter de la notification de la décision. Des intérêts moratoires s'appliquent en cas de retard de paiement. Le DFF en fixe le taux.

Art. 77³⁰³ Garantie pour la sanction

Si l'exploitant d'installations risque de ne pas respecter ses valeurs cibles, l'OFEV peut exiger de la part de l'Office fédéral de la douane et de la sécurité des frontières (OFDF) qu'il garantisse, jusqu'à la suppression du risque, le paiement de la sanction probable visée à l'art. 32 de la loi sur le CO₂.

Art. 78³⁰⁴

Section 7 Publication d'informations³⁰⁵

Art. 79³⁰⁶

L'OFEV peut publier des informations concernant les exploitants d'installations ayant pris un engagement de réduction si elles ne compromettent ni le secret de fabrication ni le secret d'affaires. Il s'agit en particulier des informations suivantes:

- a. le nom et l'adresse des exploitants d'installations;
- b. les objectifs d'efficacité en ce qui concerne les émissions de gaz à effet de serre ou les objectifs fondés sur des mesures, et leur réalisation;

³⁰¹ Introduit par le ch. I de l'O du 2 avr. 2025, en vigueur depuis le 1^{er} janv. 2025 (RO **2025** 248).

³⁰² Nouvelle teneur selon le ch. I de l'O du 2 avr. 2025, en vigueur depuis le 1^{er} janv. 2025 (RO **2025** 248).

³⁰³ Nouvelle teneur selon le ch. I de l'O du 2 avr. 2025, en vigueur depuis le 1^{er} janv. 2025 (RO **2025** 248).

³⁰⁴ Abrogé par le ch. I de l'O du 2 avr. 2025, avec effet au 1^{er} janv. 2025 (RO **2025** 248).

³⁰⁵ Introduit par le ch. I de l'O du 2 avr. 2025, en vigueur depuis le 1^{er} janv. 2025 (RO **2025** 248).

³⁰⁶ Nouvelle teneur selon le ch. I de l'O du 2 avr. 2025, en vigueur depuis le 1^{er} janv. 2025 (RO **2025** 248).

- c. les trajectoires de réduction conformément aux plans de décarbonation, et leur respect;
- d. les organisations privées mandatées en vertu de l'art. 39, al. 2, de la loi sur le CO₂.

Chapitre 6 ...

Art. 80 à 85³⁰⁷

Chapitre 7 Mesures relatives aux carburants fossiles³⁰⁸

Section 1 Compensation des émissions de CO₂ générées avec des carburants fossiles³⁰⁹

Art. 86 Obligation de compenser

¹ Est soumis à l'obligation de compenser les émissions de CO₂ quiconque:

- a. met à la consommation des carburants visés à l'annexe 10, ou
- b. transforme des gaz fossiles de combustion en gaz de carburant visés à l'annexe 10.

² Les émissions de CO₂ des carburants qui sont totalement exonérés de l'impôt sur les huiles minérales en vertu de l'art. 17 de la loi du 21 juin 1996 sur l'imposition des huiles minérales³¹⁰ ne doivent pas être compensées.

Art. 87³¹¹ Dérogation à l'obligation de compenser en cas de faibles quantités

¹ L'obligation de compenser les émissions de CO₂ prévue à l'art. 86, al. 1, ne s'applique pas aux personnes qui, au cours des trois années précédentes, ont mis à la consommation des quantités de carburants dont l'utilisation énergétique a généré moins de 10 000 tonnes de CO₂ par an.

² La dérogation s'applique jusqu'au début de l'année au cours de laquelle les émissions de CO₂ générées lors de l'utilisation énergétique des carburants mis à la consommation s'élèvent à plus de 10 000 tonnes.

³⁰⁷ Abrogés par le ch. I de l'O du 13 nov. 2019, avec effet au 1^{er} janv. 2020 (RO **2019** 4335).
³⁰⁸ Nouvelle teneur selon le ch. I de l'O du 2 avr. 2025, en vigueur depuis le 1^{er} janv. 2025 (RO **2025** 248).

³⁰⁹ Introduit par le ch. I de l'O du 2 avr. 2025, en vigueur depuis le 1^{er} janv. 2025 (RO **2025** 248).

³¹⁰ RS **641.61**

³¹¹ Nouvelle teneur selon le ch. I de l'O du 2 avr. 2025, en vigueur depuis le 1^{er} janv. 2025 (RO **2025** 248).

Art. 88 Groupements de compensation

- ¹ Les personnes soumises à l'obligation de compenser les émissions de CO₂ peuvent demander à l'OFEV, jusqu'au 30 novembre de l'année précédente, d'être traitées comme groupement de compensation.
- ² Un groupement de compensation a les mêmes droits et les mêmes obligations qu'une personne soumise à l'obligation de compenser.
- ³ Il doit désigner un représentant.
- ⁴ Le siège du représentant est considéré comme le domicile de notification unique.³¹²

Art. 89³¹³ Taux de compensation

- ¹ Les émissions de CO₂ générées lors de l'utilisation énergétique des carburants mis à la consommation au cours de l'année concernée doivent être compensées.
- ² La part des émissions de CO₂ à compenser (taux de compensation) en Suisse est fixée à au moins 12 % à partir de 2025.³¹⁴
- ³ Le taux de compensation total est fixé comme suit:
- pour 2025: 25 %;
 - pour 2026: 30 %;
 - pour 2027: 35 %;
 - pour 2028: 40 %;
 - pour 2029: 45 %;
 - pour 2030: 50 %.³¹⁵
- ⁴ Les émissions de CO₂ de chaque carburant sont calculées à l'aide des facteurs d'émission définis à l'annexe 10.
- ⁵ En 2027, l'OFEV contrôle les taux de compensation en tenant compte des émissions dues aux transports et des prix des attestations internationales.³¹⁶

Art. 90³¹⁷ Mesures compensatoires admises

- ¹ Pour remplir l'obligation de compenser, la remise d'attestations pour des réductions d'émissions ou pour le renforcement des prestations de puits de carbone est admise;

- ³¹² Introduit par le ch. I de l'O du 2 avr. 2025, en vigueur depuis le 1^{er} mai 2025 (RO 2025 248).
- ³¹³ Nouvelle teneur le ch. I de l'O du 4 mai 2022, en vigueur depuis le 1^{er} janv. 2022 (RO 2022 311).
- ³¹⁴ Nouvelle teneur selon le ch. I de l'O du 2 avr. 2025, en vigueur depuis le 1^{er} janv. 2025 (RO 2025 248).
- ³¹⁵ Nouvelle teneur selon le ch. I de l'O du 2 avr. 2025, en vigueur depuis le 1^{er} janv. 2025 (RO 2025 248).
- ³¹⁶ Introduit par le ch. I de l'O du 2 avr. 2025, en vigueur depuis le 1^{er} janv. 2025 (RO 2025 248).
- ³¹⁷ Nouvelle teneur le ch. I de l'O du 4 mai 2022, en vigueur depuis le 1^{er} janv. 2022 (RO 2022 311).

la remise d'attestations internationales pour le gaz renouvelable étranger transporté par conduites n'est pas admise.³¹⁸

- ² Si les attestations remises ne répondent plus aux exigences de permanence au sens de l'art. 5, al. 2, elles ne peuvent pas être prises en compte pour remplir l'obligation de compenser.

³ Si des attestations visées à l'al. 2 ont déjà été prises en compte pour remplir l'obligation de compenser, elles sont marquées en conséquence et remboursées à la personne soumise à l'obligation de compenser. L'année suivante, la personne soumise à l'obligation de compenser doit remettre, dans les mêmes proportions, des attestations qui répondent aux exigences de l'art 5. Il est possible de remettre ultérieurement des attestations qui ont pu être remises au moment de la remise initiale.

Art. 91 Respect de l'obligation de compenser

- ¹ La personne soumise à l'obligation de compenser les émissions de CO₂ a jusqu'au 31 décembre de l'année suivante pour remplir cette obligation.³¹⁹
- ² Seuls les réductions d'émissions ou le renforcement des prestations de puits de carbone obtenus en 2030 sont pris en compte pour remplir l'obligation de compenser en Suisse se rapportant à l'année 2030.³²⁰
- ³ ...³²¹
- ⁴ Pour respecter son obligation de compenser, la personne soumise à cette obligation rend compte de manière détaillée et transparente des coûts par tonne de CO₂ compensée.³²²
- ⁵ Pour chaque personne soumise à l'obligation de compenser, les données et les documents suivants sont gérés dans une banque de données exploitée par l'OFEV:
- la quantité d'émissions de CO₂ qui doivent être compensées;
 - la quantité d'attestations non encore utilisées pour remplir l'obligation de compenser;
 - le montant des coûts par tonne de CO₂ compensée.³²³

- ³¹⁸ Nouvelle teneur selon le ch. I de l'O du 2 avr. 2025, en vigueur depuis le 1^{er} mai 2025 (RO 2025 248).
- ³¹⁹ Nouvelle teneur selon le ch. I de l'O du 13 nov. 2019, en vigueur depuis le 1^{er} janv. 2020 (RO 2019 4335).
- ³²⁰ Nouvelle teneur selon le ch. I de l'O du 2 avr. 2025, en vigueur depuis le 1^{er} mai 2025 (RO 2025 248).
- ³²¹ Abrogé par le ch. I de l'O du 25 nov. 2020, avec effet au 1^{er} janv. 2021 (RO 2020 6081).
- ³²² Nouvelle teneur selon le ch. I de l'O du 25 nov. 2020, en vigueur depuis le 1^{er} janv. 2021 (RO 2020 6081).
- ³²³ Introduit par le ch. I de l'O du 8 oct. 2014 (RO 2014 3293). Nouvelle teneur selon le ch. I de l'O du 29 sept. 2023, en vigueur depuis le 1^{er} nov. 2023 (RO 2023 581).

Art. 92 Non-respect de l'obligation de compenser

¹ Si la personne soumise à l'obligation de compenser les émissions de CO₂ ne remplit pas son obligation dans les délais, l'OFEV lui impartit un délai supplémentaire approprié.

² Si elle n'a pas rempli son obligation à l'expiration de ce délai, l'OFEV prononce la sanction prévue à l'art. 28 de la loi sur le CO₂.

³ Le délai de paiement est de 30 jours à compter de la notification de la décision. Un intérêt moratoire s'applique en cas de retard de paiement. Le DFF en fixe le taux.³²⁴

⁴ Le délai de remise des attestations est fixé au 1^{er} juin de l'année suivante.³²⁵

Section 2 ...

Art. 92a et **92b**³²⁶

Chapitre 7a³²⁷

Imputation de la prestation de réduction résultant de l'utilisation de combustibles et carburants renouvelables

Section 1 Principe

Art. 92c

¹ La prestation de réduction résultant de l'utilisation de combustibles et carburants renouvelables et de carburants d'aviation à faible taux d'émission peut être imputée dans le cadre d'une mesure visée dans la loi sur le CO₂ dans les cas suivants:

- a. les combustibles et carburants répondent aux exigences de l'ordonnance du 2 avril 2025 concernant la mise sur le marché de combustibles et carburants renouvelables ou à faible taux d'émission (OMCC)³²⁸, et
- b. une garantie d'origine conforme à la section 2a OEn³²⁹ a été attribuée à la mesure concernée visée dans la loi sur le CO₂.

² L'attribution d'une garantie d'origine à la mesure concernée est effectuée, pour les exploitants d'installations et pour les exploitants d'aéronefs, par le fournisseur du combustible ou du carburant.

³²⁴ Nouvelle teneur le ch. I de l'O du 4 mai 2022, en vigueur depuis le 1^{er} janv. 2022 (RO 2022 311).

³²⁵ Nouvelle teneur selon le ch. I de l'O du 2 avr. 2025, en vigueur depuis le 1^{er} mai 2025 (RO 2025 248).

³²⁶ Entrent en vigueur le 1^{er} janv. 2026 (RO 2025 248).

³²⁷ Introduit par le ch. I de l'O du 2 avr. 2025, en vigueur depuis le 1^{er} mai 2025 (RO 2025 248).

³²⁸ RS 814.311.1

³²⁹ RS 730.01

Section 2 Imputation de la prestation de réduction résultant de l'utilisation de gaz renouvelable étranger transporté par conduites

Art. 92d Demande d'attestations internationales pour du gaz renouvelable étranger transporté par conduites

¹ Un importateur peut demander à l'OFEV des attestations internationales pour la prestation de réduction résultant de l'utilisation de gaz renouvelable étranger transporté par conduites.

² Quiconque souhaite demander des attestations internationales pour la prestation de réduction doit, à ses frais, faire valider le projet correspondant par un organisme d'audit reconnu par l'OFEV.

³ La demande doit contenir les documents suivants:

- a. décision de l'État partenaire concernant le projet en question;
 - b. rapport de contrôle établi par un organisme d'audit reconnu par l'OFEV concernant le respect des conditions prévues à l'art. 15, al. 3, de la loi sur le CO₂.
- ⁴ L'OFEV peut demander au requérant les informations supplémentaires dont il a besoin pour évaluer la demande.

Art. 92e Délivrance d'attestations internationales pour le gaz renouvelable étranger transporté par conduites

¹ L'OFEV décide, sur la base de la demande, si une prestation de réduction résultant de l'utilisation de gaz renouvelable étranger transporté par conduites remplit les conditions de délivrance d'attestations internationales.

² Si une prestation de réduction est jugée adéquate, il contrôle, sur demande, le volume de la prestation de réduction invoquée. Il procède s'il y a lieu à d'autres examens.

³ Il délivre les attestations internationales pour autant que le transfert des réductions d'émissions par l'État partenaire soit reconnu pour la prestation de réduction.

⁴ La plus-value écologique des prestations de réduction est indemnisée par le biais de la délivrance des attestations. Aucune attestation n'est délivrée si la plus-value écologique a déjà été rétribuée.

⁵ L'OFEV informe le requérant de la quantité d'attestations internationales délivrées.

Art. 92f Condition pour la prise en compte de la prestation de réduction

¹ Les participants au SEQE et les exploitants ayant pris un engagement de réduction peuvent se faire imputer la prestation de réduction résultant de l'utilisation de gaz renouvelable étranger transporté par conduites. Ils doivent prouver:

- a. que le gaz renouvelable étranger transporté par conduites est indiqué sur les factures;

- b. que l'OFEV a délivré en quantité suffisante des attestations internationales pour la prestation de réduction résultant de l'utilisation du gaz renouvelable étranger transporté par conduites.

² Une fois imputées, les attestations internationales délivrées pour une prestation de réduction résultant de l'utilisation de gaz renouvelable étranger transporté par conduites sont prises en compte par l'OFEV dans la réalisation de l'objectif climatique de la Suisse.

Chapitre 8 Taxe sur le CO₂

Section 1 Dispositions générales

Art. 93 Objet de la taxe

La fabrication, l'extraction et l'importation des combustibles suivants sont soumises à la taxe sur le CO₂:

- a. charbon;
- b. autres combustibles énumérés à l'art. 2 de la loi sur le CO₂, dans la mesure où ils sont soumis à l'impôt sur les huiles minérales au sens de la loi du 21 juin 1996 sur l'imposition des huiles minérales³³⁰.

Art. 94 Montant de la taxe

¹ Le montant de la taxe augmente comme suit:

- a. à partir du 1^{er} janvier 2014, à 60 francs par tonne de CO₂ si, en 2012, les émissions de CO₂ générées par les combustibles sont supérieures à 79 % des émissions de 1990;
- b. à partir du 1^{er} janvier 2016:
 1. à 72 francs par tonne de CO₂ si, en 2014, les émissions de CO₂ générées par les combustibles sont supérieures à 76 % des émissions de 1990,
 2. à 84 francs par tonne de CO₂ si, en 2014, les émissions de CO₂ générées par les combustibles sont supérieures à 78 % des émissions de 1990;
- c. à partir du 1^{er} janvier 2018:
 1. à 96 francs par tonne de CO₂ si, en 2016, les émissions de CO₂ générées par les combustibles sont supérieures à 73 % des émissions de 1990,
 2. à 120 francs par tonne de CO₂ si, en 2016, les émissions de CO₂ générées par les combustibles sont supérieures à 76 % des émissions de 1990;
- d.³³¹ à partir du 1^{er} janvier 2022: à 120 francs par tonne de CO₂ si, en 2020, les émissions de CO₂ générées par les combustibles sont supérieures à 67 % des émissions de 1990.

³³⁰ RS 641.61

³³¹ Introduite par le ch. I de l'O du 25 nov. 2020, en vigueur depuis le 1^{er} janv. 2021 (RO 2020 6081).

² La taxe sur le CO₂ est perçue selon le tarif fixé à l'annexe 11.

Art. 95³³² Preuve du versement de la taxe

Quiconque fait le commerce des combustibles visés à l'art. 93 doit indiquer, sur les factures destinées aux acquéreurs, la quantité de combustibles soumis à la taxe sur le CO₂ et le montant de la taxe appliqué.

Section 2 Remboursement de la taxe sur le CO₂

Art. 96 Droit au remboursement

¹ Peuvent demander le remboursement de la taxe sur le CO₂ les exploitants d'installations et les personnes:

- a. qui sont exemptés de la taxe sur le CO₂;
- b. qui exploitent des installations CCF ne participant pas au SEQE et qui n'ont pas pris d'engagement de réduction (art. 32a, al. 1, loi sur le CO₂), ou
- c. qui n'utilisent pas à des fins énergétiques les combustibles soumis à la taxe sur le CO₂ (art. 32c de la loi sur le CO₂).³³³

² Sont exemptés de la taxe sur le CO₂:

- a. les exploitants d'installations participant au SEQE (art. 17 de la loi sur le CO₂);
- b. *abrogée*
- c. les exploitants d'installations ayant pris un engagement de réduction (art. 31 et 31a de la loi sur le CO₂).³³⁴

Art. 96a³³⁵

Art. 96b³³⁶ Remboursement pour les exploitants de centrales thermiques à combustibles fossiles

¹ Sur demande, un exploitant de centrales thermiques à combustibles fossiles obtient le remboursement de la différence entre la taxe sur le CO₂ prélevée sur les combustibles qu'il a payée et le prix minimal selon l'art. 17 de la loi sur le CO₂.

³³² Nouvelle teneur selon le ch. I de l'O du 25 nov. 2020, en vigueur depuis le 1^{er} janv. 2021 (RO 2020 6081).

³³³ Nouvelle teneur selon le ch. I de l'O du 13 nov. 2019, en vigueur depuis le 1^{er} janv. 2020 (RO 2019 4335).

³³⁴ Nouvelle teneur selon le ch. I de l'O du 13 nov. 2019, en vigueur depuis le 1^{er} janv. 2020 (RO 2019 4335).

³³⁵ Introduit par le ch. I de l'O du 1^{er} nov. 2017 (RO 2017 6753). Abrogé par le ch. I de l'O du 2 avr. 2025, avec effet au 1^{er} janv. 2025 (RO 2025 248).

³³⁶ Introduit par le ch. I de l'O du 13 nov. 2019, en vigueur depuis le 1^{er} janv. 2020 (RO 2019 4335).

2 Sont réputées centrales thermiques à combustibles fossiles les installations qui produisent soit uniquement de l'électricité, soit en même temps de l'électricité et de la chaleur, à partir d'énergies fossiles, et:

- a. qui participent pour la première fois au SEQE depuis l'entrée en vigueur de la modification du 13 novembre 2019;
- b. dont la puissance totale est d'au moins 1 MW et le rendement total est inférieur à 80 %;
- c. qui vendent de l'électricité à des tiers;
- d. qui sont exploitées sur un emplacement pendant au moins deux ans ou pendant plus de 50 heures par an;
- e. qui ne sont pas utilisées exclusivement à des fins de recherche, de développement ou de mise à l'étude de procédés et produits nouveaux, et
- f. dont le but principal n'est pas l'élimination des déchets urbains et des déchets spéciaux au sens de l'art. 3, let. a et c, OLED³³⁷.

3 Pour le calcul des coûts externes au sens de l'art. 17 de la loi sur le CO₂, l'OFEV tient compte en particulier de l'état respectif des connaissances scientifiques.

4 Les exploitants doivent demander à l'OFEV le 30 juin au plus tard une confirmation de la quantité de combustible donnant droit au remboursement et du montant du remboursement partiel. Ils doivent indiquer le prix payé pour l'acquisition des droits d'émission des douze mois écoulés et fournir les justificatifs nécessaires. L'OFEV peut demander les informations complémentaires qui lui sont nécessaires pour délivrer la confirmation.³³⁸

5 Si l'exploitant ne fournit pas de données pouvant être prouvées sur les montants acquittés, ceux-ci sont réputés avoir une valeur de zéro franc.³³⁹

6 L'exploitant peut demander à l'OFDF, en la forme prescrite par ce dernier, le versement du montant à rembourser dans un délai de six mois à compter de la délivrance de la confirmation de l'OFEV.³⁴⁰

7 La confirmation de l'OFEV et les factures correspondant aux taxes sur le CO₂ qui ont été versées doivent être fournies à l'OFDF sur demande.³⁴¹

8 Le droit au remboursement s'éteint:

- a. si la confirmation de l'OFEV n'est pas obtenue dans les délais, ou

337 RS 814.600

338 Nouvelle teneur selon le ch. I de l'O du 2 avr. 2025, en vigueur depuis le 1^{er} janv. 2025 (RO 2025 248).

339 Nouvelle teneur selon le ch. I de l'O du 4 mai 2022, en vigueur depuis le 1^{er} juin 2022 (RO 2022 311).

340 Introduit par le ch. I de l'O du 2 avr. 2025, en vigueur depuis le 1^{er} janv. 2025 (RO 2025 248).

341 Introduit par le ch. I de l'O du 2 avr. 2025, en vigueur depuis le 1^{er} janv. 2025 (RO 2025 248).

- b. si le versement du montant à rembourser n'est pas demandé dans les délais à l'OFDF.³⁴²

Art. 97 Demande de remboursement³⁴³

1 La demande de remboursement doit être présentée à l'OFDF en la forme prescrite par ce dernier.³⁴⁴

2 Elle doit indiquer la quantité et le genre de combustible par achat.³⁴⁵

3 L'OFDF³⁴⁶ peut demander toutes les preuves qui lui sont nécessaires pour rembourser la taxe. En particulier, les factures correspondant aux taxes sur le CO₂ qui ont été versées doivent être fournies sur demande.³⁴⁷

Art. 98 Périodicité du remboursement³⁴⁸

1 Une demande de remboursement peut porter sur une période allant d'un à douze mois.³⁴⁹

2 Elle doit être présentée dans les six mois suivant la fin de l'exercice au cours duquel le combustible soumis à la taxe sur le CO₂ a été acheté.³⁵⁰

3 Le droit au remboursement s'éteint si la demande n'est pas présentée dans les délais.

Art. 98a³⁵¹ Remboursement pour les exploitants d'installations CCF qui ne participent pas au SEQE et ne sont pas non plus soumis à un engagement de réduction

1 Sur demande, un exploitant d'installations qui ne participe pas au SEQE et n'est pas non plus soumis à un engagement de réduction et qui exploite des installations CCF conformément à l'art. 32a, al. 1, de la loi sur le CO₂ obtient, pour chaque installation CCF dont la puissance calorifique de combustion atteint au moins 0,5 MW et au plus

342 Introduit par le ch. I de l'O du 2 avr. 2025, en vigueur depuis le 1^{er} janv. 2025 (RO 2025 248).

343 Nouvelle teneur selon le ch. I de l'O du 13 nov. 2019, en vigueur depuis le 1^{er} janv. 2020 (RO 2019 4335).

344 Nouvelle teneur selon le ch. I de l'O du 2 avr. 2025, en vigueur depuis le 1^{er} janv. 2025 (RO 2025 248).

345 Nouvelle teneur selon le ch. I de l'O du 2 avr. 2025, en vigueur depuis le 1^{er} janv. 2025 (RO 2025 248).

346 La désignation de l'unité administrative a été adaptée en application de l'art. 20 al. 2 de l'O du 7 oct. 2015 sur les publications officielles (RS 170.512.1), avec effet au 1^{er} janv. 2022 (RO 2021 589). Il a été tenu compte de cette mod. dans tout le texte.

347 Nouvelle teneur selon le ch. I de l'O du 25 nov. 2020, en vigueur depuis le 1^{er} janv. 2021 (RO 2020 6081).

348 Nouvelle teneur selon le ch. I de l'O du 13 nov. 2019, en vigueur depuis le 1^{er} janv. 2020 (RO 2019 4335).

349 Nouvelle teneur selon le ch. I de l'O du 2 avr. 2025, en vigueur depuis le 1^{er} janv. 2025 (RO 2025 248).

350 Nouvelle teneur selon le ch. I de l'O du 2 avr. 2025, en vigueur depuis le 1^{er} janv. 2025 (RO 2025 248).

351 Introduit par le ch. I de l'O du 1^{er} nov. 2017 (RO 2017 6753). Nouvelle teneur selon le ch. I de l'O du 13 nov. 2019, en vigueur depuis le 1^{er} janv. 2020 (RO 2019 4335).

20 MW, le remboursement de 60 % de la taxe sur le CO₂ prélevée sur les combustibles utilisés pour produire de l'électricité.

2 L'exploitant d'installations CCF a droit au remboursement des 40 % restants de la taxe sur le CO₂ prélevée sur les combustibles utilisés pour produire de l'électricité:

- a. s'il engage ce montant dans des mesures visées à l'art. 32b, al. 2, de la loi sur le CO₂;
 - b. si les mesures servent à accroître efficacement la performance énergétique;
 - c. s'il ne met pas en œuvre les mesures dans une autre installation dont l'exploitant est soumis à un engagement de réduction ou participe au SEQE;
 - d. s'il ne fait pas valoir l'efficacité des mesures autrement, et
 - e. s'il met en œuvre les mesures durant trois années consécutives.
- 3 Sur demande, l'OFEV peut prolonger de deux ans le délai fixé à l'al. 2, let. e.

Art. 98³⁵² Demande de remboursement pour les exploitants d'installations CCF qui ne participent pas au SEQE et ne sont pas non plus soumis à un engagement de réduction³⁵³

1 Un exploitant d'installations CCF qui ne participe pas au SEQE et n'est pas soumis à un engagement de réduction doit, le 30 juin au plus tard, demander à l'OFEV une confirmation de la quantité de combustible donnant droit au remboursement. Il doit notamment fournir les informations suivantes:³⁵⁴

- a. la quantité de combustibles soumis à la taxe utilisée pour la production d'électricité, calculée sur la base de la quantité d'électricité annuelle indiquée sur la garantie d'origine et du pouvoir calorifique de l'agent énergétique utilisé;
 - b. la garantie d'origine visée à l'art. 9, al. 1, LEné³⁵⁵;
 - c. les informations relatives à la puissance calorifique de combustion;
 - d. le rapport de suivi;
 - e. les informations relatives à l'évolution annuelle des émissions de CO₂ générées par la production d'électricité mesurée;
- f.³⁵⁶ la confirmation du canton d'implantation attestant que les valeurs limitées d'émission fixées par l'ordonnance du 16 décembre 1985 sur la protection de l'air³⁵⁷ ont été respectées;
- g. des informations sur les mesures prévues;

³⁵² Introduit par le ch. I de l'O du 1^{er} nov. 2017, en vigueur depuis le 1^{er} janv. 2018 (RO 2017 6753).

³⁵³ Nouvelle teneur selon le ch. I de l'O du 13 nov. 2019, en vigueur depuis le 1^{er} janv. 2020 (RO 2019 4335).

³⁵⁴ Nouvelle teneur selon le ch. I de l'O du 2 avr. 2025, en vigueur depuis le 1^{er} janv. 2025 (RO 2025 248).

³⁵⁵ RS 730.0

³⁵⁶ Nouvelle teneur selon le ch. I de l'O du 2 avr. 2025, en vigueur depuis le 1^{er} janv. 2025 (RO 2025 248).

³⁵⁷ RS 814.318.142.1

h. et i.³⁵⁸ ...

j.³⁵⁹ la confirmation attestant que les installations CCF n'ont pas été exploitées en recourant à des combustibles soumis à la taxe sur le CO₂ et l'indication du montant de la taxe appliquée.

2 ...³⁶⁰

3 L'exploitant peut demander à l'OFDF, en la forme prescrite par ce dernier, le versement du montant à rembourser dans les six mois suivant la délivrance de la confirmation de l'OFEV.³⁶¹

^{3bis} La confirmation de l'OFEV et les factures correspondant aux taxes sur le CO₂ qui ont été versées doivent être fournies à l'OFDF sur demande.³⁶²

4 Le rapport de suivi visé à l'al. 1, let. d, doit notamment comporter des informations relatives à l'évolution des émissions de CO₂ générées par la production d'électricité, ainsi qu'une description des mesures prises et des investissements effectués. L'OFEV définit des consignes concernant la forme du rapport.

Art. 98³⁶³ Périodicité du remboursement pour les exploitants d'installations CCF qui ne participent pas au SEQE et ne sont pas non plus soumis à un engagement de réduction³⁶⁴

1 La demande de remboursement au sens de l'art. 98b est déposée pour une période de douze mois et porte sur les combustibles utilisés l'année précédente, ou au cours de l'exercice clos l'année précédente.

2 Le remboursement est effectué par l'OFDF et équivaut à 100 % de la taxe sur le CO₂ prélevée sur les carburants utilisés pour produire de l'électricité.

3 Le droit au remboursement s'éteint:

- a. si la confirmation de l'OFEV n'est pas obtenue dans les délais, ou
- b. si le versement du montant à rembourser n'est pas demandé dans les délais à l'OFDF.³⁶⁵

³⁵⁸ Abrogées par le ch. I de l'O du 25 nov. 2020, avec effet au 1^{er} janv. 2021 (RO 2020 6081).

³⁵⁹ Nouvelle teneur selon le ch. I de l'O du 25 nov. 2020, en vigueur depuis le 1^{er} janv. 2021 (RO 2020 6081).

³⁶⁰ Abrogé par le ch. I de l'O du 2 avr. 2025, avec effet au 1^{er} janv. 2025 (RO 2025 248).

³⁶¹ Nouvelle teneur selon le ch. I de l'O du 2 avr. 2025, en vigueur depuis le 1^{er} janv. 2025 (RO 2025 248).

³⁶² Introduit par le ch. I de l'O du 25 nov. 2020 (RO 2020 6081). Nouvelle teneur selon le ch. I de l'O du 2 avr. 2025, en vigueur depuis le 1^{er} janv. 2025 (RO 2025 248).

³⁶³ Introduit par le ch. I de l'O du 1^{er} nov. 2017, en vigueur depuis le 1^{er} janv. 2018 (RO 2017 6753).

³⁶⁴ Nouvelle teneur selon le ch. I de l'O du 13 nov. 2019, en vigueur depuis le 1^{er} janv. 2020 (RO 2019 4335).

³⁶⁵ Nouvelle teneur selon le ch. I de l'O du 2 avr. 2025, en vigueur depuis le 1^{er} janv. 2025 (RO 2025 248).

Art. 98³⁶⁶ Non-respect de l'obligation d'investissement incombant aux exploitants d'installations CCF qui ne participent pas au SEQE et n'est pas soumis à un engagement de réduction

1 Si un exploitant d'installations CCF qui ne participe pas au SEQE et n'est pas soumis à un engagement de réduction ne respecte pas l'obligation d'investissement prévue à l'art. 32b, al. 2, de la loi sur le CO₂, l'OFEV ordonne la restitution de 40 % du remboursement obtenu.

2 Les montants restitués sont considérés comme des recettes de la taxe sur le CO₂.

Art. 99 Remboursement pour une utilisation non énergétique

1 Quiconque utilise des combustibles soumis à la taxe à des fins non énergétiques et souhaite demander un remboursement doit apporter la preuve que les quantités concernées n'ont pas été utilisées à des fins énergétiques. Il doit à cet effet tenir des relevés de l'entrée, de la sortie et de la consommation des combustibles et des relevés de stocks (contrôles de la consommation).

^{1bis} L'OFDF peut accorder le remboursement de la taxe prélevée sur les combustibles utilisés à des fins non énergétiques sur la base de la quantité achetée, pour autant que les conditions d'exploitation ne laissent aucun doute quant à l'utilisation à des fins non énergétiques et que le requérant confirme à l'OFDF que les combustibles concernés n'ont pas été utilisés à des fins énergétiques.³⁶⁷

2 La demande de remboursement doit être présentée en la forme prescrite par l'OFDF.

3 Elle doit comporter des informations sur:

- a. le type d'utilisation non énergétique;
 - b. la quantité et le genre de combustibles utilisés à des fins non énergétiques;
- c.³⁶⁸ ...

4 L'OFDF peut demander toutes les preuves qui lui sont nécessaires pour rembourser la taxe. En particulier, les factures correspondant aux taxes sur le CO₂ qui ont été versées doivent être fournies sur demande.³⁶⁹

Art. 100 Périodicité du remboursement pour une utilisation non énergétique

1 La demande de remboursement peut porter sur des périodes allant d'un à douze mois.

2 Elle doit être déposée dans les six mois suivant la fin de l'exercice au cours duquel le combustible a été consommé ou acheté.³⁷⁰

³⁶⁶ Introduit par le ch. I de l'O du 2 avr. 2025, en vigueur depuis le 1^{er} janv. 2025 (RO 2025 248).

³⁶⁷ Introduit par le ch. I de l'O du 25 nov. 2020, en vigueur depuis le 1^{er} janv. 2021 (RO 2020 6081).

³⁶⁸ Abrégée par le ch. I de l'O du 2 avr. 2025, avec effet au 1^{er} janv. 2025 (RO 2025 248).

³⁶⁹ Nouvelle teneur selon le ch. I de l'O du 25 nov. 2020, en vigueur depuis le 1^{er} janv. 2021 (RO 2020 6081).

³⁷⁰ Nouvelle teneur selon le ch. I de l'O du 2 avr. 2025, en vigueur depuis le 1^{er} janv. 2025 (RO 2025 248).

³ Le droit au remboursement s'éteint si la demande n'est pas déposée dans les délais.³⁷¹

Art. 101 Conservation des pièces justificatives

Tous les documents importants pour le remboursement doivent être conservés pendant cinq ans et présentés sur demande à l'OFDF.

Art. 102³⁷² Montant minimal

Les montants inférieurs à 100 francs par demande ne sont pas remboursés.

Art. 103 Suspension du remboursement

Si un exploitant d'installations ou une personne au sens de l'art. 96 enfreint son obligation de collaborer au sens de la présente ordonnance, l'OFDF peut, en accord avec l'OFEV, suspendre le remboursement de la taxe.

Chapitre 9 Utilisation du produit de la taxe sur le CO₂

Section 1³⁷³ Calcul du produit de la taxe sur le CO₂

Art. 103a

1 Le produit de la taxe sur le CO₂ se compose des recettes courantes de la taxe, déduction faite de l'indemnité d'exécution (art. 132) et des pertes sur débiteurs.

2 Sont considérées comme recettes courantes les recettes brutes issues de la taxe, déduction faite des remboursements de la taxe et de la part de la Principauté de Liechtenstein visée à l'art. 6, al. 2, de l'accord du 29 janvier 2010 relatif au Traité entre la Confédération suisse et la Principauté de Liechtenstein concernant les taxes environnementales dans la Principauté de Liechtenstein³⁷⁴.

³⁷¹ Nouvelle teneur selon le ch. I de l'O du 2 avr. 2025, en vigueur depuis le 1^{er} janv. 2025 (RO 2025 248).

³⁷² Nouvelle teneur selon le ch. I de l'O du 24 nov. 2021, en vigueur depuis le 1^{er} janv. 2022 (RO 2021 859).

³⁷³ Introduite par le ch. I de l'O du 2 avr. 2025, en vigueur depuis le 1^{er} janv. 2025 (RO 2025 248).

³⁷⁴ RS 0.641.751.411

Section 1a³⁷⁵**Contributions globales pour la réduction à long terme des émissions de CO₂ des bâtiments****Art. 104** Droit aux contributions globales

¹ Les contributions globales visées à l'art. 34, al. 2, de la loi sur le CO₂ sont accordées:³⁷⁶

- a. si les exigences visées aux art. 55 à 60 de l'ordonnance du 1^{er} novembre 2017 sur l'énergie (OEn)³⁷⁷ sont respectées;
- b. si les mesures réduisent efficacement les émissions de CO₂ et contribuent également à la diminution de la consommation d'électricité durant les mois d'hiver, et
- c. si les mesures sont mises en œuvre de manière harmonisée au niveau intercantonal.

² Elle n'accorde pas de contributions globales notamment pour les mesures suivantes:

- a.³⁷⁸ mesures mises en œuvre dans des installations dont l'exploitant est soumis à un engagement de réduction conformément à la loi sur le CO₂ ou participe au SEQE;
- b. mesures mises en œuvre dans le cadre d'accords passés avec la Confédération au sens de l'art. 4, al. 3, de la loi sur le CO₂ en vue d'atteindre l'objectif de réduction légal, lorsqu'elles ne permettent pas de réduire davantage les émissions;
- c. mesures faisant déjà l'objet d'une aide de la Confédération ou d'une organisation privée du domaine du climat, lorsqu'elles ne permettent pas de réduire davantage les émissions.

Art. 104a³⁷⁹ Contribution complémentaire

La contribution complémentaire visée à l'art. 34, al. 2, let. b, de la loi sur le CO₂ est calculée en fonction de l'efficacité du programme d'encouragement cantonal et du montant du crédit cantonal. Elle se compose d'une contribution minimale et d'un supplément.

³⁷⁵ Anciennement sec. 1. Nouvelle teneur selon le ch. I de l'O du 1^{er} nov. 2017, en vigueur depuis le 1^{er} janv. 2018 (RO **2017** 6753).

³⁷⁶ Nouvelle teneur selon le ch. I de l'O du 2 avr. 2025, en vigueur depuis le 1^{er} mai 2025 (RO **2025** 248).

³⁷⁷ RS **730.01**

³⁷⁸ Nouvelle teneur selon le ch. I de l'O du 13 nov. 2019, en vigueur depuis le 1^{er} janv. 2020 (RO **2019** 4335).

³⁷⁹ Introduit par le ch. I de l'O du 2 avr. 2025, en vigueur depuis le 1^{er} mai 2025 (RO **2025** 248).

Art. 105 Procédure

La procédure est régie par les art. 63, 64 et 67 OEn³⁸⁰ et prévoit les modalités suivantes:

- a. le canton doit, en outre, dans sa demande de contributions globales, se déclarer disposé à mener un programme de mesures conformément à l'art. 104;
- b. l'OFEN transmet la demande à l'OFEV pour information.

Art. 106 Utilisation des moyens

Le canton doit utiliser au moins 80 % des moyens dont il dispose grâce aux contributions globales de la Confédération et aux crédits alloués par les cantons eux-mêmes au programme concerné, pour des mesures destinées à l'utilisation de l'énergie et des rejets de chaleur conformément à l'art. 50 LEn³⁸¹.

Art. 107 Versement

Les contributions globales sont versées annuellement aux cantons.

Art. 108 Frais d'exécution

¹ Pour assurer l'exécution des mesures visées, le canton reçoit une indemnité forfaitaire perçue sur les moyens disponibles pour réduire à long terme les émissions de CO₂ des bâtiments, comme le prévoit l'art. 34, al. 1, de la loi sur le CO₂, et versés aux cantons sous forme de contributions globales. L'indemnité forfaitaire correspond à 5 % des contributions d'encouragement qu'il a allouées et qui sont imputables au titre de participation de la Confédération.

² L'OFEN perçoit, sur les mêmes fonds, une indemnité d'un million de francs par an au plus pour assurer la communication relative au programme.

Art. 109 Communication

¹ L'OFEN est responsable de la communication au niveau suisse du programme de réduction des émissions de CO₂ des bâtiments. Il fixe par ailleurs les principes garants d'une communication intercantonale uniforme.

² Le canton fait connaître le programme d'encouragement et informe de façon adaptée qu'une partie des fonds d'encouragement provient du produit de la taxe sur le CO₂.

Art. 110 Rapport

¹ Le rapport est élaboré conformément à l'art. 59 OEn³⁸².

² Outre les informations visées à l'art. 59, al. 3, OEn, le rapport doit fournir pour chaque projet ayant fait l'objet d'une aide, en les détaillant mesure par mesure, des

380 RS **730.01**381 RS **730.0**382 RS **730.01**

renseignements adéquats sur les réductions d'émissions attendues et obtenues grâce au programme d'encouragement.

³ L'OFEN transmet le rapport pour information à l'OFEV.

Art. 111 Contrôle

Le contrôle visant à déterminer si les contributions globales sont utilisées correctement se fonde sur l'art. 60 OEné³⁸³.

Art. 111a

Abrogé

Section 1b³⁸⁴

Encouragement de projets d'utilisation directe de la géothermie et de projets de mise en valeur de ressources utilisables indirectement³⁸⁵

Art. 112³⁸⁶ Droit à l'encouragement

Ont droit à l'encouragement:

- a. les mesures suivantes mises en œuvre dans le cadre de projets d'utilisation directe de la géothermie pour la production de chaleur (art. 34a, al. 1, let. a, de la loi sur le CO₂) qui remplissent les exigences de l'annexe 12:
 1. la prospection,
 2. la mise en valeur de réservoirs géothermiques;
- b. les projets visant à la mise en valeur de ressources hydrothermales utilisables indirectement pour la production de chaleur (art. 34a, al. 1, let. b, de la loi sur le CO₂) qui remplissent les exigences de l'annexe 12a, si les ressources hydrothermales ont été sélectionnées, détectées et caractérisées dans le cadre d'un premier forage exploratoire, et que l'utilisation directe s'est révélée impossible notamment en raison d'une température trop basse.

Art. 113³⁸⁷ Demande

¹ Les demandes de contribution doivent être déposées auprès de l'OFEN.³⁸⁸

³⁸³ RS 730.01

³⁸⁴ Anciennement sec. 1a.

³⁸⁵ Introduit selon le ch. 1 de l'O du 1^{er} nov. 2017 (RO 2017 6753). Nouvelle teneur selon le ch. 1 de l'O du 2^{av}. 2025, en vigueur depuis le 1^{er} mai 2025 (RO 2025 248).

³⁸⁶ Nouvelle teneur selon le ch. 1 de l'O du 2^{av}. 2025, en vigueur depuis le 1^{er} mai 2025 (RO 2025 248).

³⁸⁷ Nouvelle teneur selon le ch. 1 de l'O du 1^{er} nov. 2017, en vigueur depuis le 1^{er} janv. 2018 (RO 2017 6753).

³⁸⁸ Nouvelle teneur selon le ch. 1 de l'O du 2^{av}. 2025, en vigueur depuis le 1^{er} mai 2025 (RO 2025 248).

² Elles doivent remplir les exigences suivantes:

- a. pour les projets d'utilisation directe de la géothermie:
 1. prospection: exigences de l'annexe 12, ch. 3.1,
 2. mise en valeur: exigences de l'annexe 12, ch. 4.1 et 4.2;
- b. pour les projets de mise en valeur de ressources hydrothermales utilisables indirectement: exigences de l'annexe 12a, ch. 3.1 et 3.2.³⁸⁹

^{2bis} Elles doivent comporter la preuve que les demandes d'autorisations et de concessions nécessaires ont été déposées de manière complète auprès des autorités compétentes et que le financement du projet est garanti.³⁹⁰

³ Pour examiner les demandes, l'OFEN recourt à un groupe d'experts indépendant du projet composé de six spécialistes au plus. Le canton d'implantation peut en outre déléguer un représentant au sein du groupe d'experts.

⁴ Le groupe d'experts évalue les demandes et formule une recommandation à l'intention de l'OFEN pour l'appréciation du projet. Le représentant du canton ne peut se prononcer sur la recommandation à l'intention de l'OFEN. Pour remplir sa fonction, le groupe d'experts peut faire appel à des spécialistes supplémentaires.

⁵ Si les conditions donnant droit à une contribution sont remplies, la Confédération conclut un contrat de droit administratif avec le requérant. Ce contrat fixe notamment les conditions de la restitution prévue par l'art. 113b.

Art. 113a³⁹¹ Contributions d'encouragement

Les contributions s'élevont:

- a. pour les projets d'utilisation directe de la géothermie: à 60 % au plus des coûts d'investissement imputables; sont considérés comme imputables les coûts visés à l'annexe 12, ch. 2;
- b. pour les projets de mise en valeur de ressources hydrothermales utilisables indirectement: à 40 % au plus des coûts d'investissement imputables; sont considérés comme imputables les coûts visés à l'annexe 12a, ch. 2.

Art. 113b³⁹² Ordre de prise en compte

¹ S'il n'y a pas ou pas suffisamment de moyens à disposition pour un projet, l'OFEN inscrit celui-ci sur une liste d'attente sauf s'il ne remplit vraisemblablement pas les conditions d'octroi. L'OFEN notifie au requérant que son projet a été inscrit sur la liste d'attente.

³⁸⁹ Nouvelle teneur selon le ch. 1 de l'O du 2^{av}. 2025, en vigueur depuis le 1^{er} mai 2025 (RO 2025 248).

³⁹⁰ Introduit par le ch. 1 de l'O du 2^{av}. 2025, en vigueur depuis le 1^{er} mai 2025 (RO 2025 248).

³⁹¹ Introduit selon le ch. 1 de l'O du 1^{er} nov. 2017 (RO 2017 6753). Nouvelle teneur selon le ch. 1 de l'O du 2^{av}. 2025, en vigueur depuis le 1^{er} mai 2025 (RO 2025 248).

³⁹² Introduit par le ch. 1 de l'O du 2^{av}. 2025, en vigueur depuis le 1^{er} mai 2025 (RO 2025 248).

2 S'il dispose à nouveau de moyens, l'OFEN prend d'abord en compte les projets d'utilisation directe de la géothermie, puis les projets visant à la mise en valeur de ressources hydrothermales utilisables indirectement pour la production de chaleur. Les projets les plus avancés sont pris en compte en premier. Si plusieurs projets présentent le même état d'avancement, le projet pour lequel une demande complète a été déposée le plus tôt est pris en compte en premier.

Art. 113c³⁹³ Restitution

¹ Les art. 28 à 30 de la loi du 5 octobre 1990 sur les subventions (L.Su)³⁹⁴ s'appliquent par analogie à la restitution des contributions. Celles-ci peuvent en outre faire l'objet d'une demande de restitution si l'exploitation de l'installation génère des gains démontrant *a posteriori* que les subventions n'étaient pas nécessaires.

² Si le projet est utilisé à d'autres fins et génère ainsi des gains, l'OFEN peut ordonner par décision la restitution proportionnelle ou complète des contributions versées.

³ Avant une modification d'utilisation ou une cession, il convient d'indiquer à l'OFEN:

- a. le genre d'utilisation prévu;
- b. le propriétaire et le responsable;
- c. si et dans quelle mesure des gains sont réalisés.

Section 1c³⁹⁵

Encouragement d'installations de production de gaz renouvelables nouvelles ou faisant l'objet d'un agrandissement notable

Art. 113d Droit à l'encouragement

¹ Ont droit à l'encouragement les installations nouvelles ou faisant l'objet d'un agrandissement notable qui produisent du gaz par fermentation de biomasse et le transportent ensuite en biométhane.

² Sont considérées comme nouvelles:

- a. les installations qui sont construites pour la première fois en un emplacement, ainsi que les installations qui remplacent entièrement une installation existante;
- b. les installations de production électrique existantes qui sont transformées pour produire du biométhane.

³⁹³ Anciennement art. 113b. Introduit selon le ch. I de l'O du 1^{er} nov. 2017, en vigueur depuis le 1^{er} janv. 2018 (RO 2017 6753).

³⁹⁴ RS 616.1

³⁹⁵ Introduite par le ch. I de l'O du 2 avr. 2025, en vigueur depuis le 1^{er} mai 2025 (RO 2025 248).

³ Sont considérées comme agrandissement notable d'une installation les mesures de construction qui entraînent une augmentation d'au moins 25 % de la production annuelle brute d'énergie par rapport à la moyenne des trois dernières années d'exploitation complètes avant la mise en service de l'agrandissement.

⁴ Est considéré comme biométhane le biogaz préparé dont la qualité correspond à celle des gaz à fort pouvoir calorifique conformément à la directive G18, Qualité du gaz, de l'Association pour l'eau, le gaz et la chaleur (SVGW) de juin 2022³⁹⁶.

⁵ Sont exclues de l'encouragement les installations:

- a. qui participent au système de rétribution de l'injection visé à l'art. 19 LEne³⁹⁷ ou bénéficient de la prime de marché flottante visée à l'art. 29a LEne ou de la contribution aux coûts d'exploitation visée à l'art. 33a LEne;
- b. qui ont déjà été soutenues par la Confédération d'une autre manière au cours des dix dernières années;
- c. qui ne couvrent pas leurs propres besoins en chaleur à l'aide d'énergies renouvelables.

Art. 113e Demande

Les demandes de contribution doivent être déposées auprès de l'OFEN.

Art. 113f Contribution d'encouragement

¹ Le montant de la contribution d'encouragement des nouvelles installations est déterminé en fonction de la capacité de l'installation de traitement mesurée en Nm³ de méthane par heure; il est calculé selon une pondération établie sur la base des classes de puissance et s'élève:

- a. pour les premiers 100 Nm³ de méthane/h: à 10 000 francs par Nm³ de méthane/h;
- b. de 101 à 400 Nm³ de méthane/h: à 5000 francs par Nm³ de méthane/h;
- c. pour toutes les autres classes de puissance: à 2000 francs par Nm³ de méthane/h.

² Le montant de la contribution d'encouragement des agrandissements notables est déterminé en fonction de la différence entre la capacité après l'agrandissement notable et la capacité initiale; il est calculé selon une pondération établie sur la base des classes de puissance et s'élève:

- a. pour les premiers 100 Nm³ de méthane/h: à 4000 francs par Nm³ de méthane/h;
- b. de 101 à 400 Nm³ de méthane/h: à 2000 francs par Nm³ de méthane/h;

³⁹⁶ La directive peut être obtenue contre paiement auprès de l'Association pour l'eau, le gaz et la chaleur (SVGW) à l'adresse suivante: www.svgw.ch > Réglementation > Shop, ou par courriel à l'adresse suivante: info@svgw.ch.

³⁹⁷ RS 730.0

- c. pour toutes les autres classes de puissance: à 800 francs par Nm³ de méthane/h.
- ³ La contribution d'encouragement par installation se monte au plus à 30 % des coûts effectivement supportés et imputables, mais au plus à 2,8 millions de francs.
- ⁴ Les stations d'épuration des eaux usées et les installations visées à l'art. 113d, al. 2, let. b, reçoivent 15 % des contributions d'encouragement visées aux al. 1 et 2.
- ⁵ Si deux demandes sont déposées pour la même installation, une contribution est accordée de manière globale. Elle se répartit comme suit:
- production: 85 %;
 - traitement et injection: 15 %.
- ⁶ Les demandes de contributions inférieures à 80 000 francs ne sont pas prises en compte.

Section 1d³⁹⁸

Encouragement d'installations permettant d'utiliser la chaleur solaire comme chaleur industrielle

Art. 113g Droit à l'encouragement

- ¹ Ont droit à l'encouragement les installations permettant d'utiliser la chaleur solaire comme chaleur industrielle qui respectent les conditions suivantes:
- elles produisent de la chaleur destinée:
 - avant tout à des procédés industriels et artisanaux de fabrication, de transformation ou de perfectionnement de produits, ou
 - à des prestations de services;
 - elles affichent une puissance thermique nominale des capteurs d'au moins 20 kW;
 - elles disposent d'un équipement de mesure du rendement thermique solaire utilisable;
 - elles utilisent des capteurs respectant les exigences décrites dans la note explicative sur la liste des capteurs 12/2021, version 01/2025³⁹⁹;
 - elles disposent d'une preuve indépendante de l'intégration correcte de l'installation dans les procédés à soutenir. Cette preuve inclut notamment:
 - le raccordement hydraulique,
 - le profil de consommation et le niveau de température de la production et de la consommation,
 - le dimensionnement et l'intégration dans un réservoir thermique,

³⁹⁸ Introduite par le ch. I de l'O du 2 avr. 2025, en vigueur depuis le 1^{er} mai 2025 (RO 2025 248).

³⁹⁹ La note explicative peut être consultée à l'adresse suivante: www.kollektorliste.online (en allemand uniquement).

- la stratégie de stagnation,
 - le rendement solaire annuel attendu à déterminer à l'aide d'un programme de simulation dynamique,
 - la stratégie de mesure permettant de vérifier le rendement solaire effectivement utilisé.
- ² Sont exclues de l'encouragement:
- les installations des participants au SEQE;
 - les installations déjà soutenues par la Confédération d'une autre manière.
- ³ Une contribution d'encouragement peut être octroyée aux exploitants d'installations qui se sont engagés à réduire leurs émissions conformément à l'art. 31 de la loi sur le CO₂, dans la mesure où les réductions d'émissions provenant des installations solaires thermiques encouragées ne sont couvertes ni par l'objectif d'efficacité en ce qui concerne les émissions de gaz à effet de serre visé à l'art. 67, ni par l'objectif fondé sur des mesures visé à l'art. 68.

Art. 113h Demande

Les demandes de contribution doivent être déposées auprès de l'OFEN.

Art. 113i Contribution d'encouragement

La contribution d'encouragement se compose d'une contribution de base d'un montant de 2400 francs et d'une contribution d'un montant de 1000 francs par kW de puissance thermique nominale des capteurs.

Art. 113j Restitution

- ¹ Si le rendement solaire effectivement utilisé moyen durant les trois ans suivant la mise en service se monte à moins de 80 % du rendement attendu visé à l'art. 113g, al. 1, let. e, ch. 5, la contribution d'encouragement est restituée proportionnellement.
- ² Dans des cas de rigueur, il est possible de renoncer totalement ou partiellement à une restitution.

Art. 113k Suivi et publication de données

L'OFEN peut soumettre une installation encouragée à un accompagnement scientifique et publier les données relevées et les résultats d'analyse obtenus dans ce texte.

Section 2 Encouragement des technologies visant la réduction des émissions de gaz à effet de serre

Art. 114 Cautionnement

¹ La Confédération cautionne des prêts pour les installations et les procédés visés à l'art. 35, al. 3, de la loi sur le CO₂ si les conditions suivantes sont réunies:⁴⁰⁰

- a. il existe un marché pour ces installations et procédés;
- b. l'exploitant d'installations emprunteur peut montrer de manière crédible qu'il est solvable;
- c. le bailleur de fonds tient compte du cautionnement lors de la détermination du taux d'intérêt;
- d.⁴⁰¹ il n'est porté atteinte de manière notable à aucun des buts visés à l'art. 35, al. 3, let. a à c.

² Elle ne cautionne que des prêts qu'une banque au sens de la loi du 8 novembre 1934 sur les banques⁴⁰² ou un autre bailleur de fonds approprié sis en Suisse accorde à des exploitants d'installations emprunteurs qui ont leur siège en Suisse.⁴⁰³

³ Le cautionnement peut garantir tout ou partie du prêt. Il ne peut dépasser trois millions de francs.

Art. 115 Garantie du cautionnement

¹ L'OFEV garantit l'octroi du cautionnement à l'exploitant d'installations emprunteur qui en fait la demande lorsque les conditions fixées à l'art. 114 sont remplies.

² La demande de garantie du cautionnement doit contenir:

- a. des informations sur l'organisation et la structure financière de l'exploitant d'installations emprunteur;
- b. la documentation technique du projet, y compris la description des installations et des procédés et celle du développement et de la commercialisation prévus;
- c. une description du plan d'affaires du projet;
- d. des informations indiquant dans quelle mesure les installations et les procédés remplissent les conditions fixées à l'art. 114.

³ L'OFEV peut demander toutes les informations qui lui sont nécessaires pour évaluer la demande.

⁴⁰⁰ Nouvelle teneur selon le ch. I de l'O du 2 avr. 2025, en vigueur depuis le 1^{er} mai 2025 (RO 2025 248).

⁴⁰¹ Introduite par le ch. I de l'O du 2 avr. 2025, en vigueur depuis le 1^{er} mai 2025 (RO 2025 248).

⁴⁰² RS 952.0

⁴⁰³ Nouvelle teneur selon le ch. I de l'O du 2 avr. 2025, en vigueur depuis le 1^{er} mai 2025 (RO 2025 248).

⁴ Il peut, dans des cas fondés, exiger des garanties pour obtenir le cautionnement.⁴⁰⁴

Art. 116 Obligation de communiquer et rapport

¹ Tout exploitant d'installations emprunteur à qui la Confédération a accordé un prêt cautionné informe immédiatement l'OFEV, pendant la durée du cautionnement:

- a. des changements susceptibles d'avoir une influence sur le cautionnement;
 - b. des changements de coordonnées.
- ² Il fait chaque trimestre rapport à l'OFEV sur:⁴⁰⁵
- a. la situation du prêt cautionné;
 - b.⁴⁰⁶ l'évolution de l'exploitant d'installations et les prévisions concernant son développement, et
 - c.⁴⁰⁷ la liquidité et la structure financière.

³ Il fait parvenir chaque année à l'OFEV le rapport d'activité ainsi que le bilan et le compte de résultats. Ces documents doivent être remis au plus tard trois mois après la clôture des comptes.⁴⁰⁸

Art. 117⁴⁰⁹ Exécution

¹ Le DETEC institue pour la gestion du fonds de technologie un comité de pilotage et, par contrat de droit administratif, un comité de cautionnement et un secrétariat. Il fixe les principes du cautionnement et de l'organisation.

² Le comité de pilotage assume la direction stratégique du fonds de technologie.

³ Le comité de cautionnement évalue, à la demande du secrétariat, les demandes de cautionnement à l'intention de l'OFEV.

⁴ Le secrétariat assume la direction opérationnelle du fonds de technologie. Il est notamment chargé de l'examen des demandes de cautionnement, de la gestion des cautionnements, des mesures à prendre à la survenance d'un cas de cautionnement ainsi que du contrôle des rapports visés à l'art. 116. Il fait rapport au comité de pilotage sur les activités et la situation financière du fonds de technologie.

⁵ Le secrétariat prélève auprès des entreprises cautionnées des émoluments pour l'examen des demandes de cautionnement ainsi que pour le contrôle des entreprises cau-

⁴⁰⁴ Introduit par le ch. I de l'O du 8 oct. 2014, en vigueur depuis le 1^{er} déc. 2014 (RO 2014 3293).

⁴⁰⁵ Nouvelle teneur selon le ch. I de l'O du 8 oct. 2014, en vigueur depuis le 1^{er} déc. 2014 (RO 2014 3293).

⁴⁰⁶ Nouvelle teneur selon le ch. I de l'O du 8 oct. 2014, en vigueur depuis le 1^{er} déc. 2014 (RO 2014 3293).

⁴⁰⁷ Nouvelle teneur selon le ch. I de l'O du 8 oct. 2014, en vigueur depuis le 1^{er} déc. 2014 (RO 2014 3293).

⁴⁰⁸ Introduit par le ch. I de l'O du 8 oct. 2014, en vigueur depuis le 1^{er} déc. 2014 (RO 2014 3293).

⁴⁰⁹ Nouvelle teneur selon le ch. I de l'O du 8 oct. 2014, en vigueur depuis le 1^{er} déc. 2014 (RO 2014 3293).

tionnées durant la validité de la caution. Les émoluments pour l'examen de la demande de cautionnement sont calculés sur une base forfaitaire et s'appuient sur le ch. 9 de l'annexe à l'ordonnance du 3 juin 2005 sur les émoluments de l'OFEV (OEmol-OFEV)⁴¹⁰. Les émoluments annuels liés au cautionnement sont calculés d'après l'investissement (art. 4 OEmol-OFEV); leur montant annuel ne saurait dépasser 0,9 % du montant de la caution.⁴¹¹

Art. 118 Financement

- ¹ Les ressources pour le fonds de technologie sont inscrites au budget.
- ² L'Assemblée fédérale décide des crédits d'engagement pour l'octroi de cautionnements.
- ³ La somme des cautionnements ne peut à aucun moment dépasser 750 millions de francs.⁴¹²

Section 3 Redistribution à la population

Art. 119⁴¹³ Part de la population

¹ La part du produit de la taxe qui revient à la population (part de la population) comprend la part revenant à la population:

- a. du produit de la taxe sur le CO₂ qui n'a pas été remboursée deux ans avant l'année de prélèvement en raison du non-respect des conditions fixées à l'art. 32b de la loi sur le CO₂;
- b. du produit estimé de la taxe sur le CO₂ au sens de l'art. 36, al. 1, let. b, de la loi sur le CO₂ pour l'année de prélèvement, déduction faite de la différence par rapport à la part estimée deux ans avant l'année de prélèvement;
- c. des moyens qui, deux ans avant l'année de prélèvement, ont dépassé le montant de 150 millions de francs visé à l'art. 33a, al. 2, de la loi sur le CO₂, et
- d. des moyens qui, jusqu'à la fin de la deuxième année précédant l'année de prélèvement, n'ont pas été utilisés aux fins visées à l'art. 33a, al. 3, de la loi sur le CO₂.

² Les moyens visés à l'al. 1, let. d, sont ajoutés tous les cinq ans à la part de la population.

⁴¹⁰ RS 814.014

⁴¹¹ Nouvelle teneur selon le ch. I de l'O du 13 nov. 2019, en vigueur depuis le 1^{er} janv. 2020 (RO 2019 4335).

⁴¹² Nouvelle teneur selon le ch. I de l'O du 2 avr. 2025, en vigueur depuis le 1^{er} mai 2025 (RO 2025 248).

⁴¹³ Nouvelle teneur selon le ch. I de l'O du 2 avr. 2025, en vigueur depuis le 1^{er} janv. 2025 (RO 2025 248).

Art. 120 Redistribution

¹ La part de la population est redistribuée par les assureurs l'année de prélèvement, sur mandat et sous surveillance de l'OFEV.⁴¹⁴

² On entend par assureurs:

- a. ceux qui pratiquent l'assurance-maladie obligatoire selon la loi fédérale du 18 mars 1994 sur l'assurance-maladie (LAMal)⁴¹⁵;
- b. l'assurance militaire selon la loi fédérale du 19 juin 1992 sur l'assurance militaire (LAM)⁴¹⁶.

³ Les assureurs redistribuent la part de la population en montants égaux à toutes les personnes qui, au cours de l'année de prélèvement, remplissent les conditions suivantes:

- a. elles sont tenues de s'assurer conformément à la LAMal ou à l'art. 2, al. 1 ou 2, LAM;
- b. elles sont domiciliées ou résident habituellement en Suisse.

⁴ Lorsque des personnes n'ont été assurées que temporairement auprès d'un assureur pendant l'année de prélèvement, les montants sont redistribués au prorata de la durée d'affiliation.

⁵ Les assureurs déduisent les montants des primes exigibles durant l'année de prélèvement.

Art. 121 Versement aux assureurs

¹ La part de la population est versée proportionnellement aux assureurs au plus tard le 30 juin de l'année de prélèvement.

² L'élément déterminant pour le calcul de la part versée à chaque assureur est le nombre de ses assurés qui remplissent les conditions fixées à l'art. 120, al. 3, au 1^{er} janvier de l'année de prélèvement.

³ La différence entre la part versée et la somme des montants effectivement redistribués est compensée l'année suivante.

Art. 122 Organisation

¹ Chaque assureur informe l'Office fédéral de la santé publique jusqu'au 20 mars de l'année de prélèvement:

- a. du nombre de ses assurés qui remplissent les conditions fixées à l'art. 120, al. 3, au 1^{er} janvier de l'année de prélèvement;
- b. de la somme des montants effectivement redistribués l'année précédente.

⁴¹⁴ Nouvelle teneur selon le ch. I de l'O du 2 avr. 2025, en vigueur depuis le 1^{er} janv. 2025 (RO 2025 248).

⁴¹⁵ RS 832.10

⁴¹⁶ RS 833.1

² Les assureurs informent leurs assurés du montant qui leur sera redistribué en même temps qu'ils leur communiquent le montant de la nouvelle prime pour l'année de prélèvement. Ils fournissent en outre aux personnes assurées une fiche sur le déroulement de la redistribution établie par l'OFEV.⁴¹⁷

Art. 123 Indemnisation des assureurs

Les assureurs reçoivent, à titre d'indemnisation des tâches qu'ils accomplissent en application de la présente ordonnance et de l'ordonnance du 12 novembre 1997 sur la taxe d'incitation sur les composés organiques volatils⁴¹⁸, un montant total de 30 centimes par assuré qui remplit les conditions fixées à l'art. 120, al. 3, au 1^{er} janvier de l'année de prélèvement.

Section 4 Redistribution aux milieux économiques⁴¹⁹

Art. 124⁴²⁰ Part des milieux économiques

¹ La part du produit de la taxe qui revient aux milieux économiques (part des milieux économiques) comprend la part revenant aux milieux économiques:

- a. du produit de la taxe sur le CO₂ qui n'a pas été remboursée deux ans avant l'année de prélèvement en raison du non-respect des conditions fixées à l'art. 32b de la loi sur le CO₂;
- b. du produit estimé de la taxe sur le CO₂ au sens de l'art. 36, al. 1, let. b, de la loi sur le CO₂ pour l'année de prélèvement, déduction faite de la différence par rapport à la part estimée deux ans avant l'année de prélèvement;
- c. des moyens qui, deux ans avant l'année de prélèvement, ont dépassé le montant de 150 millions de francs visé à l'art. 33a, al. 2, de la loi sur le CO₂, et
- d. des moyens qui, jusqu'à la fin de la deuxième année précédant l'année de prélèvement, n'ont pas été utilisés aux fins visées à l'art. 33a, al. 3, de la loi sur le CO₂.

² Les moyens visés à l'al. 1, let. d, sont ajoutés tous les cinq ans à la part des milieux économiques.

⁴¹⁷ Nouvelle teneur selon le ch. I de l'O du 4 mai 2022, en vigueur depuis le 1^{er} juin 2022 (RO 2022 311).

⁴¹⁸ RS 814.018

⁴¹⁹ Nouvelle expression selon l'erratum du 4 mars 2022, en vigueur depuis le 4 mars 2022 (RO 2022 150). Il n'a été tenu compte de cette mod. que dans les disp. mentionnées au RO.

⁴²⁰ Nouvelle teneur selon le ch. I de l'O du 2 avr. 2025, en vigueur depuis le 1^{er} janv. 2025 (RO 2025 248).

Art. 124⁴²¹ Exclusion de la redistribution

¹ Les exploitants qui ont pris un engagement de réduction et utilisent le même numéro de compte AVS pour des installations implantées sur plusieurs sites sont exclus de la redistribution de la part des milieux économiques uniquement pour la masse salariale des employés qui travaillent sur des sites pour lesquels ils sont exemptés de la taxe sur le CO₂ (exclusion partielle).

² Pour qu'un exploitant reçoive la part qui lui revient dans le cadre de l'exclusion partielle, il doit déclarer à la caisse de compensation la masse salariale concernée au plus tard le 15 avril de l'année de prélèvement.

³ Les exploitants dont l'engagement de réduction est résilié de manière anticipée ont droit à la part des milieux économiques dès l'année suivante. La redistribution est effectuée par l'OFEV. Les moyens utilisés peuvent provenir du produit de la taxe sur le CO₂ d'une autre année.

⁴ Dans les trois mois à compter de la date de la demande, les exploitants visés à l'al. 3 doivent communiquer à l'OFEV en particulier:

- a. la masse salariale concernée par la redistribution;
- b. des coordonnées bancaires;
- c. le nom de la caisse de compensation.

Art. 125 Redistribution

¹ La part des milieux économiques est redistribuée aux employeurs par les caisses de compensation AVS (caisses de compensation), sur mandat et sous surveillance de l'OFEV, selon les instructions de l'Office fédéral des assurances sociales et avec la participation de la Centrale de compensation.⁴²²

² Les caisses de compensation redistribuent la part des milieux économiques au plus tard le 30 septembre de l'année de prélèvement. Sur demande, l'OFEV peut prolonger le délai de manière appropriée pour de justes motifs.⁴²³

³ Elles redistribuent la part des milieux économiques proportionnellement au salaire déterminant versé aux employés deux ans avant l'année de prélèvement. La masse salariale corrigée après un contrôle des employeurs n'est pas prise en compte.

⁴ Les caisses de compensation redistribuent la part des milieux économiques en la déduisant des cotisations dues par l'employeur pour l'année de prélèvement ou en la versant à l'employeur. Les montants ne pouvant pas être déduits des cotisations sont versés à partir d'un montant de 50 francs. En cas de mutations, les montants à partir de 50 francs sont déduits des cotisations ou versés.⁴²⁴

⁴²¹ Introduit par le ch. I de l'O du 2 avr. 2025, en vigueur depuis le 1^{er} janv. 2025 (RO 2025 248).

⁴²² Nouvelle teneur selon le ch. I de l'O du 2 avr. 2025, en vigueur depuis le 1^{er} janv. 2025 (RO 2025 248).

⁴²³ Nouvelle teneur selon le ch. I de l'O du 1^{er} nov. 2017, en vigueur depuis le 1^{er} janv. 2018 (RO 2017 6753).

⁴²⁴ Nouvelle teneur selon le ch. I de l'O du 8 oct. 2014, en vigueur depuis le 1^{er} déc. 2014 (RO 2014 3293).

⁵ Dans le cadre de la révision de clôture, les offices de révision des caisses de compensation contrôlent la redistribution de la part des milieux économiques et informent l'OFEV conformément aux instructions de l'Office fédéral des assurances sociales.⁴²⁵

Art. 126 Organisation

¹ L'OFEV communique chaque année le facteur de répartition aux caisses de compensation.

² Les caisses de compensation communiquent chaque année aux employeurs ayant droit au remboursement de la taxe le facteur de répartition et la somme versée.

Art. 127 Indemnisation des caisses de compensation

¹ L'OFEV détermine l'indemnisation des caisses de compensation en accord avec l'Office fédéral des assurances sociales.

² Il utilise à cet effet une clé de calcul qui tient compte du nombre d'employeurs tenus de remettre un décompte affiliés aux caisses de compensation concernées.

Chapitre 9⁴²⁶ Encouragement de mesures de réduction des émissions de gaz à effet de serre dans le trafic aérien

Art. 127a Principe

¹ Les moyens suivants sont utilisés pour réduire les émissions de gaz à effet de serre dans le trafic aérien:

- a. le produit des sanctions perçues en cas de violation de l'obligation de mélanger des carburants d'aviation à faible taux d'émission, renouvelables ou synthétiques renouvelables (art. 28g, al. 8);
- b. les recettes de la mise aux enchères de droits d'émission pour les aéronefs (art. 37a, al. 1, let. b);
- c. les moyens destinés à l'encouragement au sens de l'art. 103b, al. 2, de la loi fédérale du 21 décembre 1948 sur l'aviation⁴²⁷ et de l'art. 37d de la loi fédérale du 22 mars 1985 concernant l'utilisation de l'impôt sur les huiles minérales à affectation obligatoire et des autres moyens affectés à la circulation routière et au trafic aérien (LUMin)⁴²⁸, en particulier les moyens issus de la part affectée du produit net de l'impôt à la consommation prélevé sur les carburants d'aviation et des surtaxes prélevées sur les carburants d'aviation (art. 1, al. 2, LUMin).

⁴²⁵ Introduit par le ch. I de l'O du 4 mai 2022, en vigueur depuis le 1^{er} juin 2022 (RO 2022 311).

⁴²⁶ Introduit par le ch. I de l'O du 2 avr. 2025, en vigueur depuis le 1^{er} mai 2025 (RO 2025 248).

⁴²⁷ RS 748.0
⁴²⁸ RS 725.116.2

² Ils sont utilisés en particulier pour:

- a. le développement et l'augmentation de la production de carburants d'aviation renouvelables en Suisse et à l'étranger;
- b. le développement et l'application de technologies d'accroissement de l'efficacité énergétique des aéronefs;
- c. le développement et l'application de procédures d'accroissement de l'efficacité énergétique de l'exploitation des vols;
- d. le transfert de connaissances entre les milieux scientifiques, les milieux économiques et la société dans le domaine de la réduction des émissions de gaz à effet de serre dans le transport aérien.

³ L'Office fédéral de l'aviation civile (OFAC) peut engager les moyens visés à l'al. 1 pour les mesures de recherche de l'administration visées à l'art. 16, al. 2, let. a et c, de la loi fédérale du 14 décembre 2012 sur l'encouragement de la recherche et de l'innovation⁴²⁹.

Art. 127b Octroi des aides financières: forme et procédure

¹ Les aides financières sont octroyées sous la forme de contributions à fonds perdu, de prêts sans intérêts ou de cautionnements.

² L'OFAC décide de la forme de l'encouragement en fonction du besoin du projet en la matière.

³ Les aides financières peuvent être octroyées dans le cadre d'appels d'offres. La participation à un appel d'offres est considérée comme une demande.

⁴ Les demandes doivent être déposées auprès de l'OFAC.

⁵ L'OFAC perçoit un émoulement pour l'examen de la demande. Le montant des émoulements est régi par l'ordonnance du 28 septembre 2007 sur les émoulements de l'Office fédéral de l'aviation civile⁴³⁰.

⁶ L'OFAC peut conditionner l'octroi des aides financières à la réalisation d'objectifs intermédiaires.

Art. 127c Octroi des aides financières: conditions

¹ Les mesures sont prises en compte en fonction du degré de réalisation des critères suivants:

- a. importante réduction des émissions de gaz à effet de serre;
- b. efficacité des coûts au regard de l'effet sur le climat;
- c. faibles atteintes portées à l'environnement;
- d. grandes chances sur le marché;
- e. potentiel de succès important;

⁴²⁹ RS 420.1
⁴³⁰ RS 748.112.11

- f. forte création de valeur en Suisse;
 - g. imputation des réductions d'émissions au profit de la Suisse;
 - h. existence de partenaires sur l'ensemble de la chaîne de création de valeur;
 - i. contribution au maintien et au développement des connaissances.
- 2 Les critères sont évalués pour les technologies et les procédures, en tenant compte d'un futur changement d'échelle.
- 3 Le requérant doit prouver qu'il fournit les prestations propres que l'on peut raisonnablement exiger de lui pour la réalisation de la mesure.
- 4 Si l'aide financière est demandée sous la forme d'un prêt sans intérêts, le requérant doit en outre montrer de manière transparente qu'il est solvable.

Art. 127d Montant des aides financières et critères de priorisation

- 1 Le montant des contributions, des prêts et des cautionnements se fonde sur le degré de réalisation des critères visés à l'art. 127c, al. 1 à 3.
- 2 Si les demandes déposées ou attendues dépassent les moyens disponibles, les aides financières sont octroyées en tenant compte des critères visés à l'art. 127c, al. 1 à 3.

Art. 127e Cautionnements

- 1 Un cautionnement peut être garanti pour des prêts de tiers, si le bailleur de fonds tient compte du cautionnement lors de la détermination du taux d'intérêt.
- 2 Le cautionnement peut garantir tout ou partie du prêt. Il peut se monter à 100 millions de francs au plus et être octroyé pour une durée de dix ans au plus.
- 3 Ne sont cautionnés que des prêts accordés par une banque au sens de la loi du 8 novembre 1934 sur les banques⁴³¹ ou par un autre bailleur de fonds approprié sis en Suisse.

Art. 127f Obligation de communiquer et rapport

- 1 L'OFAC doit être immédiatement informé des changements qui pourraient avoir des conséquences sur l'octroi de l'aide financière.
- 2 Un rapport intermédiaire doit être remis à l'OFAC une fois les objectifs intermédiaires réalisés et un rapport final une fois les mesures mises en œuvre. Les rapports doivent au moins contenir les éléments suivants:
- a. des informations sur l'état de mise en œuvre de la mesure;
 - b. un récapitulatif des coûts.
- 3 Le rapport intermédiaire et le rapport final sont soumis à l'approbation de l'OFAC.

431 RS 952.0

4 L'exploitant d'installations emprunteur Le bénéficiaire d'un prêt cautionné doit, au moins chaque année, faire rapport à l'OFAC sur:

- a. l'état de l'utilisation des fonds du prêt;
- b. l'évolution des affaires et les prévisions concernant son développement, en joignant le rapport d'activité, le bilan, le compte de résultats et le rapport de révision dans les délais prévus par le code des obligations⁴³²;
- c. d'autres aspects que l'OFAC exige pour l'exécution de l'aide financière.

Art. 127g Exécution

Pour l'exécution des mesures d'encouragement, l'OFAC peut recourir à un service externe ou à un groupe d'experts indépendant de la mesure.

Chapitre 9b⁴³³

Utilisation des recettes de la mise aux enchères de droits d'émission pour installations

Section 1 Mesures visant à éviter les dommages

Art. 127h Droit à l'encouragement

1 Les aides financières destinées aux mesures d'adaptation (art. 37b, al. 1, let. a, de la loi sur le CO₂) sont octroyées pour la planification et la mise en œuvre de mesures qui apportent directement ou indirectement une contribution notable à la prévention des dommages causés aux personnes ou aux biens d'une valeur considérable.

2 Sont encouragées notamment les mesures d'adaptation qui contribuent à éviter:

- a. les atteintes à la santé dues à l'exposition croissante à la chaleur;
- b. les dommages aux personnes et aux biens dus au dégel du pergélisol et à la fonte des glaciers;
- c. les dommages aux personnes et aux biens dus aux précipitations plus fréquentes et plus intenses et à leurs conséquences comme les crues, le ruissellement en hausse et les mouvements de terrain;
- d. les dommages dans l'agriculture, l'économie forestière, le secteur de l'énergie et la gestion des eaux urbaines dus aux périodes de sécheresse plus fréquentes et plus longues;
- e. les atteintes aux services écosystémiques par des modifications des milieux naturels et de la composition des espèces.

3 Aucune aide financière n'est octroyée pour les mesures qui ne correspondent pas à la politique énergétique ou à la politique climatique de la Confédération.

432 RS 220

433 Introduit par le ch. I de l'O du 2 avr. 2025, en vigueur depuis le 1^{er} mai 2025 (RO 2025 248).

⁴ Les demandes d'aides financières doivent être déposées auprès de l'OFEV le 31 mars au plus tard.

⁵ Des aides financières peuvent être octroyées dans le cadre d'appels d'offres pour le développement des mesures visées à l'al. 1.

Art. 127i Montant des aides financières

¹ Le montant des aides financières est déterminé en fonction de l'utilité et de l'effet de la mesure. Il s'élève au maximum à 50 % des coûts imputables.

² Sont considérés comme coûts imputables les coûts d'investissement appropriés et requis pour la mise en œuvre économique et adéquate de la mesure, mais tout au plus les coûts supplémentaires engendrés par la mesure d'adaptation.

Section 2 Mesures visant à décarboner les installations

Art. 127j Droit à l'encouragement

¹ Les aides financières destinées aux mesures visant à décarboner les installations (art. 37b, al. 1, let. b, de la loi sur le CO₂) sont octroyées aux exploitants qui sont tenus de participer au SEQE en vertu de l'art. 16 de la loi sur le CO₂ et qui ne sont pas exemptés de cette obligation en vertu de l'art. 41.

² Aucune aide financière n'est octroyée pour les mesures qui n'apportent aucune contribution notable à la décarbonation d'une installation, comme le remplacement d'agents énergétiques fossiles par d'autres agents énergétiques fossiles ou des mesures d'approvisionnement de réseaux de chauffage à distance.

³ S'il est probable que les mesures entraînent une augmentation de la consommation d'électricité, de l'électricité de source non fossile doit être utilisée à hauteur de la hausse de la consommation; cette utilisation doit être prouvée au moyen de garanties d'origine.

⁴ Les demandes d'aides financières doivent être déposées auprès de l'OFEV le 31 mars au plus tard.

⁵ L'OFEV peut exiger, aux frais de l'exploitant, la vérification des informations fournies dans la demande.

Art. 127k Montant de l'aide financière

¹ L'aide financière s'élève au maximum à 50 % des coûts imputables.

² Sont considérés comme coûts imputables les coûts d'investissement appropriés et requis pour la mise en œuvre économique et adéquate de la mesure.

Art. 127l Critères de priorisation

Si les demandes déposées ou attendues dépassent les moyens disponibles, les aides financières sont octroyées en tenant compte des critères ci-après dans l'ordre suivant:

- a. le montant de l'aide financière demandée par tonne d'éq.-CO₂ réduite ou par tonne d'émissions négatives produite pendant la durée de l'effet;
- b. le volume de la réduction visée des émissions de gaz à effet de serre ou de la production visée d'émissions négatives en tonnes d'éq.-CO₂;
- c. le risque de transfert des émissions de gaz à effet de serre vers l'étranger;
- d. la réduction de la charge environnementale pendant tout le cycle de vie des installations et des produits.

Section 3 Rapport et versement des aides financières

Art. 127m Obligation de communiquer et rapport

¹ L'OFEV doit être immédiatement informé des changements qui pourraient avoir des conséquences sur l'octroi des aides financières.

² Un rapport doit être remis à l'OFEV une fois les mesures mises en œuvre et une fois les objectifs intermédiaires réalisés. Il doit contenir au moins les éléments suivants:

- a. des informations sur l'état de mise en œuvre des mesures;
- b. un récapitulatif des coûts avec copies des factures.

³ Le rapport est soumis à l'approbation de l'OFEV.

⁴ L'exploitant des installations soumises au SEQE remet un rapport d'évaluation trois ans après la mise en œuvre des mesures. Ce rapport doit contenir les informations suivantes:

- a. le volume de la réduction des émissions de gaz à effet de serre obtenue chaque année ou de l'effet obtenu chaque année grâce au recours aux technologies d'émission négative, en tonnes d'éq.-CO₂, au cours des trois dernières années;
- b. les éventuels écarts par rapport aux mesures prévues initialement, avec justification et mesures correctives prévues.

⁵ L'OFEV peut exiger, aux frais de l'exploitant, la vérification du rapport d'évaluation.

Art. 127n Versement des aides financières

¹ L'OFEV verse les aides financières une fois le rapport approuvé.

² S'agissant des mesures comportant des objectifs intermédiaires, l'aide financière est versée en fonction de l'avancement de la mise en œuvre.

Art. 127o Restitution

Si l'effet effectif de la mesure est inférieur à 80 % de l'effet indiqué dans la demande, l'OFEV peut exiger la restitution proportionnelle de l'aide financière versée.

Art. 127p Publication d'informations

L'OFEV publie sur son site Internet des informations sur les mesures encouragées si elles ne compromettent ni le secret de fabrication ni le secret d'affaires. Il s'agit en particulier des informations suivantes:

- a. nom et adresse des bénéficiaires des aides financières;
- b. montant des aides financières;
- c. nature des mesures.

Chapitre 10⁴³⁴ Encouragement et information**Section 1****Encouragement de la formation, de la formation continue et du travail d'information****Art. 128** Encouragement

¹ L'OFEV encourage la formation et la formation continue de personnes qui exercent des activités liées à la protection du climat, ainsi que des plateformes et d'autres travaux d'information dans le domaine de la protection du climat.

² Il octroie, dans les limites des crédits approuvés, des aides financières à des corporations et établissements de droit public et à des organisations privées qui, dans le domaine de la protection du climat:

- a. proposent des cours de formation ou de formation continue, ou
- b. informent ou conseillent le public.

³ Les projets dignes d'être encouragés sont des projets de formation et de communication qui, en particulier:

- a. montrent comment ils peuvent fournir une contribution à la réalisation des objectifs de la loi sur le CO₂;
- b. sont axés sur les résultats;
- c. peuvent être reproduits ailleurs.

Art. 128a Montant des aides financières

¹ Les aides financières s'élèvent au maximum à 40 % des coûts imputables.

⁴³⁴ Nouvelle teneur selon le ch. I de l'O du 2. avr. 2025, en vigueur depuis le 1^{er} mai 2025 (RO 2025 248).

² Sont considérés comme coûts imputables les coûts appropriés et requis pour la mise en œuvre économique et adéquate du projet.

Section 2 Information**Art. 129** Information par l'OFEV

L'OFEV informe le public et conseille les autorités, les entreprises et les particuliers notamment sur:

- a. les conséquences des changements climatiques;
- b. les mesures de réduction des émissions de gaz à effet de serre ou de renforcement des prestations de puits de carbone;
- c. les mesures visant à maîtriser les conséquences de l'augmentation de la concentration des gaz à effet de serre dans l'atmosphère.

Art. 129a Rapport sur les risques financiers liés au climat

¹ L'Autorité fédérale de surveillance des marchés financiers (FINMA) présente chaque année au public sous une forme agrégée un rapport sur les résultats de son examen des risques financiers liés au climat auxquels sont exposés les établissements qu'elle surveille.

² La Banque nationale suisse (BNS) présente chaque année au public sous une forme agrégée un rapport sur les résultats de son examen des risques financiers liés au climat qui influencent la stabilité du système financier de la Suisse.

³ Si la FINMA ou la BNS prennent d'éventuelles mesures en raison des résultats de leurs examens, elles les mentionnent également dans leurs rapports annuels.

Section 3 Encouragement de technologies de propulsion électrique**Art. 129b** Bénéficiaires de contributions

¹ Peuvent obtenir des contributions au sens de l'art. 41a de la loi sur le CO₂:

- a. les entreprises de transport au bénéfice d'une concession au sens de l'art. 6 de la loi du 20 mars 2009 sur le transport de voyageurs⁴³⁵;
- b. les entreprises qui fournissent, sur des lignes soumises au régime de la concession, des prestations fondées sur un contrat d'exploitation au sens de l'art. 20 de l'ordonnance du 4 novembre 2009 sur le transport de voyageurs⁴³⁶.

² La demande de contribution doit être déposée auprès de l'Office fédéral des transports (OFT).

⁴³⁵ RS 745.1
⁴³⁶ RS 745.11

Art. 129c Condition d'encouragement

Les contributions sont octroyées pour les bus et les bateaux qui sont utilisés au moins à hauteur de 75 % pour des transports sous le régime de la concession et sont la propriété du bénéficiaire de la contribution après leur mise en service.

Art. 129d Véhicules encouragés

1 Des contributions sont octroyées pour les bus et les bateaux suivants:

- a. bus fonctionnant uniquement sur batterie;
- b. bus à piles à combustible (hydrogène);
- c. trolleybus;
- d. nouveaux bateaux à propulsion électrique, y compris à piles à combustible (hydrogène);
- e. bateaux transformés en bateaux à propulsion électrique, y compris à piles à combustible (hydrogène).

2 Aucun moyen d'encouragement n'est octroyé pour les véhicules remplaçant des véhicules qui sont déjà électrifiés ou qui ne sont pas encore entièrement amortis.

Art. 129e Versement des moyens d'encouragement

Le versement des contributions se fait après que l'entreprise a apporté la preuve de la mise en service des véhicules.

Art. 129f Vérification de l'utilisation des véhicules

1 Cinq ans après la mise en service, les entreprises annoncent spontanément à l'OFT l'utilisation actuelle des véhicules.

2 Si les écarts dans l'utilisation dépassent 10 % entre les transports commandés en commun et le reste des transports sous le régime de la concession ou en cas d'utilisation majoritairement non soumise au régime de la concession, les contributions obtenues sont remboursées proportionnellement ou entièrement.

Chapitre 11 Exécution**Art. 130** Autorités d'exécution

1 L'OFEV est chargé de l'exécution de la présente ordonnance. Les al. 2 à 9 ainsi que l'annexe 14, ch. 2.1., sont réservés.⁴³⁷

2 L'OFEN exécute les dispositions concernant la réduction des émissions de CO₂ des voitures de tourisme, des voitures de livraison et des tracteurs à sellette légers. Il bénéficie du soutien de l'OFROU.⁴³⁸

3 L'OFDF exécute les dispositions concernant la taxe sur le CO₂.

4 L'OFEV exécute:

- a. en accord avec l'OFEN: les dispositions relatives aux attestations pour des réductions d'émissions et pour le renforcement des prestations de puits de carbone réalisés en Suisse et à l'encouragement des technologies visant la réduction des émissions de gaz à effet de serre;
- b. en accord avec l'OFEN, le Secrétariat d'État à l'économie et le Département fédéral des affaires étrangères: les dispositions relatives aux attestations pour des réductions d'émissions et pour le renforcement des prestations de puits de carbone réalisés à l'étranger.⁴³⁹

^{4bis} L'OFEN exécute les dispositions concernant les contributions globales destinées à la réduction à long terme des émissions de CO₂ des bâtiments, les contributions pour l'utilisation directe de la géothermie, les contributions pour les installations de production de gaz renouvelables et les contributions pour les installations permettant d'utiliser la chaleur solaire comme chaleur industrielle.⁴⁴⁰

5 L'OFEV exécute, après consultation de l'OFEN, les dispositions concernant l'encouragement de la formation et de la formation continue.

6 L'OFEN et les organismes privés mandatés par l'OFEN et l'OFEV soutiennent l'OFEV dans l'application des dispositions concernant l'engagement de réduction des émissions de gaz à effet de serre.

7 L'OFAC soutient l'OFEV dans l'exécution des dispositions concernant l'échange de quotas d'émission pour les exploitants d'aéronefs.⁴⁴¹

8 Il exécute l'obligation de mettre à disposition et mélanger des carburants à faible taux d'émission, renouvelables et synthétiques renouvelables prévue aux art. 28f et 28g de la loi sur le CO₂, ainsi que l'encouragement de mesures de réduction des émissions de gaz à effet de serre dans le trafic aérien prévu aux art. 127a à 127g.⁴⁴²

9 L'OFT exécute les dispositions concernant l'encouragement des technologies de propulsion électrique visées aux art. 129b à 129f.⁴⁴³

⁴³⁸ Nouvelle teneur selon le ch. I de l'O du 1^{er} nov. 2017, en vigueur depuis le 1^{er} janv. 2018 (RO 2017 6753).

⁴³⁹ Nouvelle teneur selon le ch. I de l'O du 4 mai 2022, en vigueur depuis le 1^{er} juin 2022 (RO 2022 311).

⁴⁴⁰ Introduit par le ch. I de l'O du 8 oct. 2014 (RO 2014 3293). Nouvelle teneur selon le ch. I de l'O du 2 avr. 2025, en vigueur depuis le 1^{er} mai 2025 (RO 2025 248).

⁴⁴¹ Introduit par le ch. I de l'O du 13 nov. 2019 (RO 2019 4335). Nouvelle teneur selon le ch. I de l'O du 2 avr. 2025, en vigueur depuis le 1^{er} mai 2025 (RO 2025 248).

⁴⁴² Introduit par le ch. I de l'O du 2 avr. 2025, en vigueur depuis le 1^{er} mai 2025 (RO 2025 248).

⁴⁴³ Introduit par le ch. I de l'O du 2 avr. 2025, en vigueur depuis le 1^{er} mai 2025 (RO 2025 248).

Art. 130⁴⁴⁴ Systèmes d'information et de documentation

1 Les procédures suivantes sont exécutées électroniquement via les systèmes d'information et de documentation de l'OFEV:

- a. procédures relatives à la délivrance d'attestations pour des réductions d'émissions ou le renforcement des prestations de puits de carbone (art. 5 à 11);
- b. procédures relatives à la participation au SEQE (art. 40 à 46^f et art. 50 à 54);
- c. procédures relatives à l'engagement de réduction (art. 66 à 79).

2 Si, dans certains domaines, les systèmes d'information et de documentation n'ont pas encore été mis en place pour l'exécution électronique des procédures, les données doivent être fournies par voie postale.

3 En dérogation à l'al. 1, l'OFEV peut prononcer des décisions par voie postale.

Art. 131 Inventaire des gaz à effet de serre

1 L'inventaire des gaz à effet de serre est tenu par l'OFEV.

2 L'OFEV détermine, sur la base de l'inventaire des gaz à effet de serre, si l'objectif de réduction fixé à l'art. 3 de la loi sur le CO₂ a été atteint. Les droits d'émission provenant de l'Union européenne qui sont remis dans le SEQE par des exploitants d'installations sont pris en compte:

- a. si les émissions de ces installations enregistrées dans le SEQE suisse sont supérieures à la quantité totale de droits d'émission suisses pour installations disponibles dans le SEQE de la Suisse, et
- b. si les émissions totales de la Suisse dépassent l'objectif de réduction visé à l'art. 3, al. 1, de la loi sur le CO₂.⁴⁴⁵

3 Les droits d'émission sont imputés à l'objectif national à hauteur des émissions supplémentaires au sens de l'al. 2 après déduction des certificats de réduction des émissions remis. L'OFEV indique la quantité de ces droits dans le rapport sur la réalisation de l'objectif.⁴⁴⁶

4 La quantité totale de droits d'émission suisses correspond à la somme de la quantité disponible de droits d'émission pour installations selon l'art. 18, al. 1, de la loi sur le CO₂ et des droits d'émission reportés selon les art. 48, al. 1, 48a, al. 1, 48b, al. 1, et 48c, al. 1, de la loi sur le CO₂, déduction faite des droits d'émission annulés en vertu de l'art. 19, al. 5, de la loi sur le CO₂.⁴⁴⁷

444 Introduit par le ch. I de l'O du 4 mai 2022, en vigueur depuis le 1^{er} juin 2022 (RO 2022 311).

445 Nouvelle teneur selon le ch. I de l'O du 13 nov. 2019, en vigueur depuis le 1^{er} janv. 2020 (RO 2019 4335).

446 Introduit par le ch. I de l'O du 13 nov. 2019, en vigueur depuis le 1^{er} janv. 2020 (RO 2019 4335).

447 Introduit par le ch. I de l'O du 13 nov. 2019 (RO 2019 4335). Nouvelle teneur selon le ch. I de l'O du 2 avr. 2025, en vigueur depuis le 1^{er} mai 2025 (RO 2025 248).

5 Pour évaluer dans quelle mesure l'objectif défini à l'art. 3, al. 1, de la loi sur le CO₂ est atteint, on tient compte du bilan absolu de gaz à effet de serre du secteur de l'utilisation des terres pour l'ensemble de la surface de la Suisse.⁴⁴⁸

Art. 132⁴⁴⁹ Indemnité d'exécution

1 L'indemnisation pour les frais d'exécution incombant à l'administration fédérale s'élève au total à 23,4 millions de francs au plus; elle est couverte par les recettes courantes de la taxe sur le CO₂.

2 L'OFEV établit chaque année les dépenses d'exécution déterminantes pour l'indemnité d'exécution.

Art. 133 Contrôles et obligation de renseigner

1 Les autorités d'exécution sont habilitées à procéder à tout moment à des contrôles inopinés, notamment auprès des participants au SEQE, des exploitants d'installations ayant pris un engagement de réduction, des exploitants d'installations CCF, des entreprises et des personnes assujetties à la taxe et auprès des personnes qui présentent une demande de remboursement de la taxe sur le CO₂.⁴⁵⁰

2 Sur demande des autorités d'exécution, les exploitants d'installations et personnes contrôlés sont tenus de:

- a. fournir tous les renseignements nécessaires à l'exécution de la présente ordonnance;
- b. présenter tous les livres, papiers d'affaires, données électroniques et documents nécessaires à l'exécution de la présente ordonnance.

Art. 134 Traitement des données

1 Les données recueillies aux fins d'exécution de la présente ordonnance sont à la disposition des autorités qui en ont besoin pour l'exécution. Les autorités suivantes transmettent notamment aux autorités indiquées les données ci-après:

- a.⁴⁵¹ l'OFDF transmet à l'OFROU et à l'OFEN les données relatives aux importations qui sont nécessaires pour l'exécution du chapitre 3 et l'OFROU transmet à l'OFEN les autres données nécessaires pour l'exécution du chapitre 3;
- b.⁴⁵² l'OFEV transmet à l'OFEN, au Département fédéral des affaires étrangères et au Secrétariat d'Etat à l'économie les données nécessaires pour le contrôle:

448 Introduit par le ch. I de l'O du 2 avr. 2025, en vigueur depuis le 1^{er} mai 2025 (RO 2025 248).

449 Nouvelle teneur selon le ch. I de l'O du 2 avr. 2025, en vigueur depuis le 1^{er} mai 2025 (RO 2025 248).

450 Nouvelle teneur selon le ch. I de l'O du 13 nov. 2019, en vigueur depuis le 1^{er} janv. 2020 (RO 2019 4335).

451 Nouvelle teneur selon le ch. I de l'O du 29 sept. 2023, en vigueur depuis le 1^{er} janv. 2024 (RO 2023 581).

452 Nouvelle teneur selon le ch. I de l'O du 2 avr. 2025, en vigueur depuis le 1^{er} mai 2025 (RO 2025 248).

1. des esquisses de projet (art. 6, al. 4) et des demandes de délivrance d'attestations (art. 7),
2. des demandes de définition d'un engagement de réduction, et
3. des rapports de suivi (art. 9 et 91);

c.⁴⁵³ l'OFDF transmet à l'OFEV les données nécessaires pour le contrôle:

1. du respect de l'obligation de compenser les émissions issues des carburants,
2. des rapports de suivi (art. 9, 52, 72 et 91), et
3. des demandes de délivrance d'attestations (art. 7, 12 et 12a);

d.⁴⁵⁴ l'OFEV transmet à l'OFDF les données nécessaires pour le remboursement de la taxe sur le CO₂;

e.⁴⁵⁵ l'OFAC transmet à l'OFEV les données nécessaires pour le contrôle:

1. de l'obligation de participer (art. 46d),
2. des plans de suivi (art. 51), et
3. des rapports de suivi (art. 52);

f.⁴⁵⁶ l'OFEN transmet à l'OFEV les données nécessaires pour le contrôle:

1. des rapports de suivi (art. 52 et 72), et
2. des conventions d'objectifs (art. 67 et 68).

² L'OFDF et l'Organisation suisse de stockage obligatoire pour carburants et combustibles liquides (Carbura) peuvent échanger des données pour l'exécution des dispositions relatives à la compensation des émissions de CO₂ des carburants.⁴⁵⁷

³ L'OFEV propose aux Archives fédérales, conformément à la loi du 26 juin 1998 sur l'archivage⁴⁵⁸, les données personnelles dont il n'a plus besoin en vue de leur conservation. Les données jugées sans valeur archivistique par les Archives fédérales sont détruites.⁴⁵⁹

⁴⁵³ Nouvelle teneur selon le ch. I de l'O du 8 oct. 2014, en vigueur depuis le 1^{er} déc. 2014 (RO 2014 3293).

⁴⁵⁴ Nouvelle teneur selon le ch. I de l'O du 13 nov. 2019, en vigueur depuis le 1^{er} janv. 2020 (RO 2019 4335).

⁴⁵⁵ Introduite par le ch. I de l'O du 13 nov. 2019, en vigueur depuis le 1^{er} janv. 2020 (RO 2019 4335).

⁴⁵⁶ Introduite par le ch. I de l'O du 2 avr. 2025, en vigueur depuis le 1^{er} mai 2025 (RO 2025 248).

⁴⁵⁷ Nouvelle teneur selon le ch. I de l'O du 2 avr. 2025, en vigueur depuis le 1^{er} mai 2025 (RO 2025 248).

⁴⁵⁸ RS 152.1

⁴⁵⁹ Introduit par le ch. I de l'O du 13 nov. 2019, en vigueur depuis le 1^{er} janv. 2020 (RO 2019 4335).

Art. 134⁴⁶⁰ Coordination avec l'Union européenne

L'OFEV soutient la Commission européenne dans le cadre de l'art. 11 de l'accord SEQE⁴⁶¹. Il lui transmet notamment les informations nécessaires à cette fin.

Art. 135 Adaptation des annexes

Le DETEC adapte:

- a. l'annexe 2 en fonction des critères définis à l'art. 6, al. 2, de la loi sur le CO₂;
- b. l'annexe 3 à l'évolution technique et économique;

b^{bis}.⁴⁶² l'annexe 3a à l'évolution technique et économique;

b^{ter}.⁴⁶³ l'annexe 3b à l'évolution technique et économique;

- c. l'annexe 4a, ch. 2, pour la détermination annuelle du poids à vide moyen des voitures de tourisme, des voitures de livraison et des tracteurs à scellette légers, immatriculés pour la première fois au cours de l'année civile précédente;

c^{bis}.⁴⁶⁴ l'annexe 5, pour la détermination annuelle des montants visés à l'art. 13, al. 1, de la loi sur le CO₂;

c^{ter}.⁴⁶⁵ l'annexe 6 lorsque les catégories d'installation sont modifiées en raison d'une réglementation internationale comparable;

d.⁴⁶⁶ ...

d^{bis}.⁴⁶⁷ l'annexe 9, ch. 1 et 4, lorsque le règlement d'exécution (UE) 2021/447 de la Commission du 12 mars 2021⁴⁶⁸ est modifié ou remplacé;

⁴⁶⁰ Introduit par le ch. I de l'O du 13 nov. 2019, en vigueur depuis le 1^{er} janv. 2020 (RO 2019 4335).

⁴⁶¹ RS 0.814.011.268

⁴⁶² Introduite par le ch. I de l'O du 21 sept. 2018, en vigueur depuis le 1^{er} nov. 2018 (RO 2018 3477).

⁴⁶³ Introduite par le ch. I de l'O du 21 sept. 2018, en vigueur depuis le 1^{er} nov. 2018 (RO 2018 3477).

⁴⁶⁴ Introduite par le ch. I de l'O du 1^{er} nov. 2017, en vigueur depuis le 1^{er} janv. 2018 (RO 2017 6753).

⁴⁶⁵ Introduite par le ch. I de l'O du 13 nov. 2019, en vigueur depuis le 1^{er} janv. 2020 (RO 2019 4335).

⁴⁶⁶ Abrogé par le ch. I de l'O du 2 avr. 2025, avec effet au 1^{er} mai 2025 (RO 2025 248).

⁴⁶⁷ Introduite par le ch. I de l'O du 8 oct. 2014 (RO 2014 3293). Nouvelle teneur selon le ch. I de l'O du 24 nov. 2021, en vigueur depuis le 1^{er} janv. 2022 (RO 2021 859).

⁴⁶⁸ Règlement d'exécution (UE) 2021/447 de la Commission du 12 mars 2021 déterminant les valeurs révisées des référentiels pour l'allocation de quotas d'émission à titre gratuit pour la période 2021-2025, conformément à l'art. 10bis, par. 2, de la directive 2003/87/CE du Parlement européen et du Conseil, version du JO L 87 du 15.3.2021, p. 29.

d^{er}.⁴⁶⁹ l'annexe 9, ch. 3, lorsque la décision déléguée (UE) 2019/708 de la Commission du 15 février 2019⁴⁷⁰ est modifiée ou remplacée;

- e. l'annexe 11 selon l'augmentation du montant de la taxe (art. 94, al. 1);
f.⁴⁷¹ l'annexe 14 lorsque le règlement (CE) n° 748/2009⁴⁷² est modifié.

Art. 135^d473 Approbation de décisions de portée secondaire

Le DETEC peut approuver des décisions techniques et administratives de portée secondaire prises par le comité mixte de l'accord SEQE⁴⁷⁴.

Chapitre 12 Dispositions finales

Section 1 Abrogation et modification du droit en vigueur

Art. 136 Abrogation du droit en vigueur

Les ordonnances suivantes sont abrogées:

1. ordonnance du 22 juin 2005 sur l'imputation du CO₂⁴⁷⁵;
2. ordonnance du 8 juin 2007 sur le CO₂⁴⁷⁶;
3. ordonnance du DETEC du 27 septembre 2007 sur le registre national des échanges de quotas d'émission⁴⁷⁷;
4. ordonnance du 24 novembre 2010 sur la compensation du CO₂⁴⁷⁸;
5. ordonnance du 16 décembre 2011 sur la réduction des émissions de CO₂ des voitures de tourisme⁴⁷⁹.

⁴⁶⁹ Introduite par le ch. I de l'O du 24 nov. 2021, en vigueur depuis le 1^{er} janv. 2022 (RO 2021 859).

⁴⁷⁰ Décision déléguée (UE) 2019/708 de la Commission du 15 février 2019 complétant la directive 2003/87/CE du Parlement européen et du Conseil en ce qui concerne l'établissement de la liste des secteurs et sous-secteurs considérés comme exposés à un risque de fuite de carbone pour la période 2021-2030, version du JO L 120 du 8.5.2019, p. 20.

⁴⁷¹ Introduite par le ch. I de l'O du 13 nov. 2019 (RO 2019 4335). Nouvelle teneur selon le ch. I de l'O du 2 avr. 2025, en vigueur depuis le 1^{er} mai 2025 (RO 2025 248).

⁴⁷² Règlement (CE) n° 748/2009 de la Commission du 5 août 2009 concernant la liste des exploitants d'aéronefs ayant exercé une activité aérienne visée à l'annexe I de la directive 2003/87/CE à compter du 1^{er} janvier 2006 et précisant l'État membre responsable de chaque exploitant d'aéronefs, JO L 219 du 22.8.2009, p. 1; modifié en dernier lieu par le règlement (UE) 2024/1030, JO L 2024/1030, 5.4.2024.

⁴⁷³ Introduit par le ch. I de l'O du 13 nov. 2019, en vigueur depuis le 1^{er} janv. 2020 (RO 2019 4335).

⁴⁷⁴ RS 0.814.011.268

⁴⁷⁵ [RO 2005 3581, 2007 2915 art. 33, 2012 1195]

⁴⁷⁶ [RO 2007 2915, 2009 5945, 2010 953 2167, 2011 17 art. 6 1945 3331 annexe 3 ch. 15, 2012 355 art. 29]

⁴⁷⁷ [RO 2007 4531, 2011 6205]

⁴⁷⁸ [RO 2011 17]

⁴⁷⁹ [RO 2012 355 1817]

Art. 137 Modification du droit en vigueur

...⁴⁸⁰

Section 2 Dispositions transitoires

Art. 138⁴⁸¹ Conversion des droits d'émission non utilisés

¹ Le 30 juin 2014, les droits d'émission non utilisés au cours de la période allant de 2008 à 2012 sont convertis comme suit:

- a. pour les exploitants d'installations participant au SEQE: en droits d'émission au sens de la présente ordonnance;
- b. pour les exploitants d'installations ayant pris un engagement de réduction: en crédits pour la compensation d'une éventuelle non-réalisation de leurs objectifs d'émission ou de leurs objectifs fondés sur des mesures;
- c. pour les autres entreprises et personnes: en attestations pour des réductions d'émissions réalisées en Suisse.

² Les exploitants d'installations ayant pris un engagement de réduction peuvent demander à tout moment que leurs crédits au sens de l'al. 1, let. b, soient convertis en attestations.

Art. 139 Report des certificats de réduction des émissions non utilisés de la période allant de 2008 à 2012⁴⁸²

¹ Les exploitants d'installations participant au SEQE ou les exploitants d'installations ayant pris un engagement de réduction peuvent demander à l'OFEV de reporter, sur la période allant de 2013 à 2020, les certificats de réduction des émissions de la période allant de 2008 à 2012 qu'ils n'ont pas utilisés, à concurrence du nombre de certificats qu'ils pourront probablement remettre au cours de cette période pour remplir leurs obligations au sens de la présente ordonnance.⁴⁸³

² Seuls des certificats de réduction des émissions satisfaisant aux conditions fixées à l'art. 4 peuvent être reportés.

³ L'OFEV fixe le volume total de certificats pouvant être reporté en vertu des obligations internationales de la Suisse.

⁴⁸⁰ La mod. peut être consultée au RO 2012 7005.

⁴⁸¹ Nouvelle teneur selon le ch. I de l'O du 13 nov. 2019, en vigueur depuis le 1^{er} janv. 2020 (RO 2019 4335).

⁴⁸² Nouvelle teneur selon le ch. I de l'O du 8 oct. 2014, en vigueur depuis le 1^{er} déc. 2014 (RO 2014 3293).

⁴⁸³ Nouvelle teneur selon le ch. I de l'O du 13 nov. 2019, en vigueur depuis le 1^{er} janv. 2020 (RO 2019 4335).

4 Il accorde en priorité le report de certificats aux exploitants d'installations participant au SEQE et aux exploitants d'installations ayant pris un engagement de réduction.⁴⁸⁴

5 Les certificats de réduction des émissions qui ne sont pas reportés peuvent être remis jusqu'au 30 avril 2015 afin de remplir des obligations au sens de la présente ordonnance pour autant qu'ils satisfassent aux conditions fixées à l'art. 4.⁴⁸⁵

6 Les certificats de réduction des émissions non reportés seront annulés par l'OFEV après le 30 avril 2015.⁴⁸⁶

Art. 140 Attestations pour des projets de réduction des émissions réalisés en Suisse

¹ Les projets de compensation réalisés en Suisse que l'OFEV a jugés adéquats avant le 1^{er} janvier 2013 sont régis par le nouveau droit.

² Les réductions d'émissions qui ont été obtenues grâce aux projets visés à l'al. 1 et qui ont été confirmées par l'OFEV avant le 1^{er} janvier 2013 peuvent, sur demande, faire l'objet d'attestations au sens de la présente ordonnance jusqu'au 31 décembre 2014.

Art. 141 Calcul des émissions de CO₂ des voitures de tourisme

Les voitures de tourisme dont les émissions de CO₂ sont inférieures à 50 g CO₂/km sont prises en compte comme suit dans le calcul des émissions de CO₂ déterminantes pour les grands importateurs:

- a. 2013: 3,5 fois;
- b. 2014: 2,5 fois;
- c. 2015: 1,5 fois.

Art. 142 Participation au SEQE

¹ Les exploitants d'installations couverts par le SEQE qui, à l'entrée en vigueur de la présente ordonnance, exercent une des activités visées à l'annexe 6, sont tenus d'en informer l'OFEV au plus tard le 28 février 2013. Ils remettent à l'OFEV pour approbation un plan de suivi au sens de l'art. 51 au plus tard le 31 mai 2013.

² Les exploitants d'installations qui, à l'entrée en vigueur de la présente ordonnance, exercent une des activités visées à l'annexe 7, doivent déposer leur demande de participation au SEQE au plus tard le 1^{er} juin 2013. Ils remettent à l'OFEV pour approbation un plan de suivi au sens de l'art. 51 au plus tard le 1^{er} septembre 2013.

⁴⁸⁴ Nouvelle teneur selon le ch. I de l'O du 13 nov. 2019, en vigueur depuis le 1^{er} janv. 2020 (RO 2019 4335).

⁴⁸⁵ Nouvelle teneur selon le ch. I de l'O du 8 oct. 2014, en vigueur depuis le 1^{er} déc. 2014 (RO 2014 3293).

⁴⁸⁶ Introduit par le ch. I de l'O du 8 oct. 2014, en vigueur depuis le 1^{er} déc. 2014 (RO 2014 3293).

³ Les exploitants d'installations couverts par le SEQE qui souhaitent obtenir une dérogation à l'obligation de participer au SEQE à partir de 2013 doivent déposer leur demande au plus tard le 1^{er} juin 2013.

Art. 142⁴⁸⁷ Délai pour la déclaration d'un siège social ou d'un domicile pour les comptes non-exploitants

Les titulaires de comptes non-exploitants dont le siège social ou le domicile se situe en dehors de la Suisse ou de l'EEE doivent désigner un siège social ou un domicile en Suisse ou dans l'EEE dans un délai de 12 mois suivant l'entrée en vigueur de la modification du 13 novembre 2019. Passé ce délai, l'OFEV peut fermer les comptes concernés en application de l'art. 64.

Art. 143⁴⁸⁸

Art. 144 Engagement de réduction des émissions de gaz à effet de serre

¹ Les exploitants d'installations au sens de l'art. 66 qui souhaitent demander le remboursement de la taxe sur le CO₂ doivent déposer une demande de définition d'un engagement de réduction au plus tard le 1^{er} juin 2013. Ils doivent, à cet effet, donner des informations sur leurs émissions de gaz à effet de serre en 2010 et 2011.

² L'évaluation du respect ou du non-respect des engagements de réduction et les sanctions découlant d'un non-respect de ces engagements au cours de la période allant de 2008 à 2012 sont régies par l'ancien droit.

Art. 145⁴⁸⁹

Art. 146 Remboursement de la taxe sur le CO₂

¹ L'OFDF peut procéder, sur demande, à un remboursement provisoire de la taxe sur le CO₂ si les conditions suivantes sont réunies:

- a. l'exploitant d'installations a pris un engagement de réduction au cours de la période allant de 2008 à 2012;
- b. il a notifié à l'OFEV son obligation de participer au SEQE à partir de 2013 ou a déposé une demande de définition d'un engagement de réduction ou de participation au SEQE à partir de 2013.

² Lorsqu'un exploitant d'installations ne remplit pas les conditions de participation au SEQE ou que la demande de définition d'un engagement de réduction est refusée, il doit restituer les sommes remboursées provisoirement, intérêts compris.

⁴⁸⁷ Introduit par le ch. I de l'O du 13 nov. 2019, en vigueur depuis le 1^{er} janv. 2020 (RO 2019 4335).

⁴⁸⁸ Abrogé par le ch. I de l'O du 8 oct. 2014, avec effet au 1^{er} déc. 2014 (RO 2014 3293).

⁴⁸⁹ Abrogé par le ch. I de l'O du 13 nov. 2019 avec effet au 1^{er} janv. 2020 (RO 2019 4335).

Section 2a⁴⁹⁰**Dispositions transitoires relatives à la modification du 8 octobre 2014**

Art. 146a Attestations pour des réductions d'émissions réalisées en Suisse

L'OFEV transfère dans le Registre, au plus tard le 30 juin 2015, les attestations pour des réductions d'émissions réalisées en Suisse qu'il a délivrées dans la banque de données qu'il exploite.

Art. 146b Certificats de réduction des émissions ne pouvant plus être inscrits dans le Registre

¹ Les certificats de réduction des émissions au sens de l'art. 60, al. 3, inscrits au Registre avant l'entrée en vigueur de la modification du 8 octobre 2014 doivent, au plus tard le 30 avril 2015, être:

- a. transférés dans le registre des échanges de quotas d'émission d'une autre Partie contractante visée à l'annexe B du Protocole de Kyoto⁴⁹¹, ou
 - b. annulés volontairement conformément aux règles du Protocole de Kyoto.
- ² Les certificats de réduction des émissions au sens de l'art. 60, al. 3, qui expirent avant le 30 avril 2015, doivent être remplacés par le même nombre de certificats de réduction des émissions au sens de l'art. 4 pouvant être pris en compte conformément aux règles du Protocole de Kyoto.

³ Les certificats de réduction des émissions échus sont supprimés.

Section 2b⁴⁹² **Dispositions transitoires**⁴⁹³**Art. 146c**

¹ Les art. 104 à 110, 112 et 113 de l'ancienne version ainsi que l'art. 111a s'appliquent pour les conventions-programmes visées à l'art. 34, al. 1, let. a, de la loi sur le CO₂ conclues avant l'entrée en vigueur de la présente modification du 22 juin 2016; l'art. 111 ne s'applique pas.

² Les moyens financiers non utilisés des conventions-programmes conclues avant l'entrée en vigueur de la présente modification du 22 juin 2016 sont restitués à la Confédération par le canton au plus tard trois ans après l'expiration de la convention-programme.

⁴⁹⁰ Introduite par le ch. I de l'O du 8 oct. 2014, en vigueur depuis le 1^{er} déc. 2014 (RO 2014 3293).

⁴⁹¹ RS 0.814.011

⁴⁹² Introduite par le ch. I de l'O du 22 juin 2016, en vigueur depuis le 1^{er} août 2016 (RO 2016 2473).

⁴⁹³ Nouvelle teneur selon le ch. I de l'O du 1^{er} nov. 2017, en vigueur depuis le 1^{er} déc. 2017 (RO 2017 6753).

Art. 146d⁴⁹⁴

Les dispositions du chap. 3 entrent en vigueur dès l'année de référence 2020, pour autant qu'elles concernent des voitures de livraison et des tracteurs à scillette légers.

Art. 146e⁴⁹⁵

Lors de la première application de l'art. 37, le décompte final comprend aussi les moyens issus de sanctions perçues en vertu de l'art. 13 de la loi sur le CO₂ jusqu'à l'entrée en vigueur de la présente ordonnance.

Section 2c⁴⁹⁶
Dispositions transitoires relatives à la modification du 25 novembre 2020**Art. 146f** Crédits

Les exploitants d'installations ayant pris un engagement de réduction peuvent, en dérogation à l'art. 138, al. 2, demander, au plus tard le 31 décembre 2022, que leurs crédits soient convertis en attestations pour compenser une éventuelle non-réalisation de leur objectif d'émission ou de leur objectif fondé sur des mesures.

Art. 146g Participation au SEQE à partir du 1^{er} janvier 2021

¹ Les exploitants d'installations qui, à l'entrée en vigueur de la modification du 25 novembre 2020, exercent une des activités visées à l'annexe 6 sont tenus d'en informer l'OFEV au plus tard le 28 février 2021.

² Les exploitants d'installations qui ne respectent pas le délai prévu à l'al. 1 se voient attribuer gratuitement pour l'année 2021 uniquement des droits d'émission provenant de la part visée à l'art. 45, al. 2. Si cette part ne suffit pas pour satisfaire entièrement aux prétentions, ils sont mis sur un pied d'égalité avec les exploitants d'installations visés à l'art. 45, al. 4, let. d, s'agissant de l'attribution des droits d'émission. En dérogation à l'art. 45, al. 5, c'est la date à laquelle l'OFEV a été informé qui est déterminante pour l'attribution.

³ Les exploitants d'installations qui ont participé au SEQE en 2020 et qui, à l'entrée en vigueur de la modification du 25 novembre 2020, ne remplissent plus les conditions de participation au SEQE en vertu de l'art. 40, al. 1, ou 42, al. 1, peuvent sur demande continuer à participer au SEQE.

⁴ Les exploitants d'installations qui, au 1^{er} janvier 2021, souhaitent participer au SEQE doivent déposer leur demande au plus tard le 28 février 2021.

⁴⁹⁴ Introduit par le ch. I de l'O du 1^{er} nov. 2017, en vigueur depuis le 1^{er} janv. 2018 (RO 2017 6753).

⁴⁹⁵ Introduit par le ch. I de l'O du 1^{er} nov. 2017, en vigueur depuis le 1^{er} déc. 2017 (RO 2017 6753).

⁴⁹⁶ Introduite par le ch. I de l'O du 25 nov. 2020, en vigueur depuis le 1^{er} janv. 2021 (RO 2020 6081).

⁵ La demande déposée par des exploitants d'installations en vertu de l'al. 3 doit comporter les données visées à l'art. 42, al. 3, let. b et c.

⁶ Les exploitants d'installations visés aux al. 1, 3 et 4 remettent à l'OFEV pour approbation le plan de suivi au sens de l'art. 51, al. 1, au plus tard le 31 mars 2021.

⁷ Les exploitants d'installations qui remplissent les conditions fixées à l'art. 41, al. 1 ou 1^{bis}, et qui souhaitent obtenir une dérogation à l'obligation de participer au SEQE à partir du 1^{er} janvier 2021 doivent déposer leur demande au plus tard le 28 février 2021.

Art. 146h Remboursement provisoire de la taxe sur le CO₂

¹ L'OFDF peut, sur demande, rembourser provisoirement la taxe sur le CO₂ aux exploitants d'installations suivants:

- a. exploitants d'installations qui ont notifié à l'OFEV leur obligation de participation au SEQE en vertu de l'art. 146g ou qui ont déposé auprès de l'OFEV une demande de participation au SEQE en vertu de l'art. 146g, al. 4;
- b. exploitants d'installations ayant pris un engagement de réduction qui ont déposé auprès de l'OFEV une demande de prolongation de l'engagement de réduction en vertu de l'art. 31, al. 1^{bis}, de la loi sur le CO₂.

² Sont tenus de rembourser les sommes remboursées provisoirement, intérêts compris:

- a. les exploitants visés à l'al. 1, let. a: lorsqu'ils retirent leur demande de participation au SEQE ou lorsque la demande a été refusée;
- b. les exploitants visés à l'al. 1, let. b: lorsque leur engagement de réduction n'est pas rempli.

Art. 146i Objectif d'émission et objectif fondé sur des mesures en cas de prolongation de l'engagement de réduction en vertu de l'art. 31, al. 1^{bis}, de la loi sur le CO₂

¹ L'objectif d'émission fixé dans le cadre d'un engagement de réduction prolongé jusqu'à fin 2021 en vertu de l'art. 31, al. 1^{bis}, de la loi sur le CO₂ comprend la quantité totale de gaz à effet de serre que l'exploitant est autorisé à émettre jusqu'à fin 2021.

² En cas de prolongation de l'engagement de réduction, la trajectoire de réduction selon l'art. 67, al. 2 et 3, est maintenue pour une année de façon linéaire. Les années 2019 et 2020 sont déterminantes. En cas d'adaptation de l'objectif d'émission au cours de la période allant de 2018 à 2020 en vertu de l'art. 73, al. 1, let. a, les années 2016 et 2017 sont déterminantes. En cas d'adaptation en 2020 en vertu de l'art. 73, al. 1, let. b, les années 2018 et 2019 sont déterminantes.

³ En cas de prolongation de l'engagement de réduction, la trajectoire de réduction déterminée de façon simplifiée selon l'art. 67, al. 4 et 5, s'élève à 1,875 %. Les prestations supplémentaires réalisées durant la période allant de 2008 à 2012 ne sont pas prises en compte.

⁴ L'objectif fondé sur des mesures fixé dans le cadre d'un engagement de réduction prolongé jusqu'à fin 2021 en vertu de l'art. 31, al. 1^{bis}, de la loi sur le CO₂ comprend

la quantité totale de gaz à effet de serre que l'exploitant doit réduire au moyen de mesures jusqu'à fin 2021. L'objectif en vigueur fondé sur des mesures est multiplié par 1,125.

Art. 146j Attestations et adaptation de l'objectif d'émission et de l'objectif fondé sur des mesures en 2020

¹ Les exploitants d'installations qui n'ont pas eu droit à des attestations au sens de l'art. 12 en 2019 et dont les émissions ont été inférieures de plus de 30 % à la trajectoire de réduction en 2020 ne reçoivent aucune attestation au sens de l'art. 12 pour l'année 2020. Sont exclus les cas dans lesquels l'exploitant prouve que c'est en raison de la mise en œuvre de mesures de réduction des gaz à effet de serre que ses émissions ont été inférieures à la trajectoire de réduction.

² L'OFEV adapte l'objectif d'émission au sens de l'art. 67 et l'objectif fondé sur des mesures au sens de l'art. 68 pour l'année 2020 uniquement si, en raison de l'acquisition de chaleur ou de froid auprès d'un tiers ou de la fermeture d'une installation, les émissions de gaz à effet de serre ont été inférieures à la trajectoire de réduction.

Section 2^d⁴⁹⁷ Dispositions transitoires relatives à la modification du 24 novembre 2021

Art. 146k

L'OFEV peut reporter le délai visé à l'art. 55, al. 3, concernant la remise des droits d'émission pour l'année 2021 à une date postérieure au 30 avril 2022 si le calcul de la quantité de droits d'émission attribués à titre gratuit est retardé.

Section 2^e⁴⁹⁸ Dispositions transitoires relatives à la modification du 4 mai 2022

Art. 146l Prise en compte de réductions d'émissions jusqu'en 2021 pour des projets réalisés à l'étranger

Les réductions d'émissions réalisées à l'étranger sont prises en compte jusqu'en 2021 si les conditions suivantes sont réunies:

- a. les réductions sont attestées par un certificat de réduction des émissions conforme à la Convention-cadre des Nations Unies du 9 mai 1992 sur les changements climatiques⁴⁹⁹;

⁴⁹⁷ Introduite par le ch. I de l'O du 24 nov. 2021, en vigueur depuis le 1^{er} janv. 2022 (RO 2021 859).

⁴⁹⁸ Introduite par le ch. I de l'O du 4 mai 2022, en vigueur depuis le 1^{er} janv. 2022, à l'exception de l'art. 146m, en vigueur depuis le 1^{er} juin 2022 (RO 2022 311).

⁴⁹⁹ RS 0.814.01

- b. l'annexe 2 n'exclut pas leur prise en compte.

Art. 146m Début de la mise en œuvre pour les projets et programmes réalisés à l'étranger ou pour le renforcement des prestations de puits de carbone en Suisse

En dérogation à l'art. 5, al. 1, let. d, des attestations sont délivrées pour des projets et programmes si les exigences suivantes sont remplies:

- a. les projets ou programmes ont été mis en œuvre dans un État partenaire avant le 1^{er} janvier 2022 sur la base d'un accord contractuel entre la Confédération suisse et la Fondation Centime Climatique;
- b. après le 1^{er} janvier 2022:

1. les projets ou programmes sont mis en œuvre à l'étranger ou renforcent les prestations de puits de carbone en Suisse, et
2. le requérant a déposé la demande au sens de l'art. 7 au plus tard le 30 septembre 2022.

Art. 146n Remboursement provisoire de la taxe sur le CO₂ payée en 2022

1 L'OFDF peut, sur demande, rembourser provisoirement la taxe sur le CO₂ aux exploitants d'installations ayant pris un engagement de réduction qui ont déposé une demande de prolongation de l'engagement de réduction en vertu de l'art. 31, al. 1^{er}, de la loi sur le CO₂.

2 Les exploitants doivent restituer les sommes remboursées provisoirement, intérêts compris, si leur engagement de réduction n'est pas rempli.

Art. 146o Objectif d'émission et objectif fondé sur des mesures en cas de prolongation de l'engagement de réduction en vertu de l'art. 31, al. 1^{er}, de la loi sur le CO₂

1 L'objectif d'émission fixé dans le cadre d'un engagement de réduction prolongé jusqu'à fin 2024 comprend la quantité totale de gaz à effet de serre que l'exploitant est autorisé à émettre jusqu'à fin 2024.

2 En cas de prolongation de l'engagement de réduction, la trajectoire de réduction selon l'art. 67 est maintenue jusqu'en 2024. Le point de départ est l'objectif intermédiaire fixé pour l'année 2021. La prestation de réduction devant être réalisée chaque année s'élève à 2 %.

3 L'objectif fondé sur des mesures fixé dans le cadre d'un engagement de réduction prolongé jusqu'à fin 2024 comprend la quantité totale de gaz à effet de serre que l'exploitant doit réduire au moyen de mesures jusqu'à fin 2024. L'objectif en vigueur fondé sur des mesures est multiplié par 2.

4 Pour atteindre son objectif fondé sur des mesures, l'exploitant d'installations peut inclure, dans le suivi au sens de l'art. 72, de nouvelles mesures autorisées par l'OFEV.

5 Un engagement de réduction prolongé en vertu des al. 1 ou 3 comprend les émissions de gaz à effet de serre de toutes les installations couvertes jusqu'à présent par l'engagement de réduction. Peuvent être exclus les exploitants d'installations au sens de l'art. 66, al. 3, pour autant que leurs installations n'aient pas généré en 2021 plus de 5 % de la totalité de ces émissions.

Art. 146p Objectif d'émission et objectif fondé sur des mesures en cas d'engagement de réduction à partir de 2022

Pour les exploitants d'installations qui s'engagent, en vertu de l'art. 31, al. 1^{quater}, à réduire leurs émissions de gaz à effet de serre jusqu'en 2024, les dispositions du chap. 5 s'appliquent par analogie.

Art. 146q Demande d'engagement de réduction en 2022

Les exploitants d'installations qui prolongent leur engagement de réduction en vertu de l'art. 31, al. 1^{er}, de la loi sur le CO₂ ou qui, à partir de 2022, souhaitent prendre un engagement de réduction en vertu de l'art. 31, al. 1^{quater}, de la loi sur le CO₂ doivent déposer une demande dans ce sens au plus tard le 31 juillet 2022. En dérogation à l'art. 69, al. 2, let. b, les demandes de nouveaux engagements de réduction doivent contenir des informations sur les émissions de gaz à effet de serre des années 2019 et 2020.

Art. 146r Attestations et adaptation de l'objectif d'émission et de l'objectif fondé sur des mesures en 2021

1 Aucune attestation au sens de l'art. 12 n'est délivrée pour l'année 2021 aux exploitants d'installations qui n'ont pas eu droit à des attestations au sens de l'art. 12 en 2019 ou en 2020 et dont les émissions ont été inférieures de plus de 30 % à la trajectoire de réduction en 2021. Sont exclus les cas dans lesquels l'exploitant prouve que c'est en raison de la mise en œuvre de mesures de réduction des gaz à effet de serre que ses émissions ont été inférieures à la trajectoire de réduction.

2 L'OFEV adapte l'objectif d'émission au sens de l'art. 67 et l'objectif fondé sur des mesures au sens de l'art. 68 pour l'année 2021 si les émissions de gaz à effet de serre ont été inférieures à la trajectoire de réduction uniquement en raison de l'acquisition de chaleur ou de froid auprès d'un tiers ou de la fermeture d'une installation.

Art. 146s⁵⁰⁰

Art. 146t Prise en compte de droits d'émission

Les exploitants d'installations qui n'ont pas atteint leur objectif d'émission ou leur objectif fondé sur des mesures et à qui aucune attestation au sens de l'art. 12 n'a été délivrée peuvent se faire imputer des droits d'émission pour les années 2022 à 2024 à

⁵⁰⁰ Abrogé par le ch. I de l'O du 16 sept. 2022, avec effet au 1^{er} oct. 2022 (RO 2022 513).

hauteur de 4,5 % des émissions de gaz à effet de serre générées au cours des années 2022 à 2024, afin de respecter leur engagement de réduction.

Art. 146_u⁵⁰¹ Adaptation de l'objectif d'émission et de l'objectif fondé sur des mesures pour les années 2022 à 2024

L'OFEV adapte l'objectif d'émission prévu à l'art. 67 et l'objectif fondé sur des mesures prévu à l'art. 68 pour les années 2022 à 2024 si les émissions de gaz à effet de serre ont été inférieures à la trajectoire de réduction uniquement en raison de l'acquisition de chaleur ou de froid auprès d'un tiers ou de la fermeture d'une installation.

Art. 146_y⁵⁰² Non-prise en compte des émissions de CO₂ en cas de changement d'agent énergétique

¹ Les émissions de CO₂ générées par un changement d'agent énergétique recommandé par le Département fédéral de l'économie, de la formation et de la recherche et par le DETEC ou ordonné par le Conseil fédéral ne sont, sur demande, pas prises en compte dans l'évaluation du respect ou du non-respect de l'engagement de réduction durant les années 2022 à 2024.

² La demande de non-prise en compte des émissions de CO₂ prévue à l'al. 1 doit être remise chaque année à l'OFEV en la forme prescrite par celui-ci, au plus tard le 31 mai de l'année suivante. Elle doit comporter notamment les éléments suivants:

- a. le type et la quantité de l'agent énergétique nouvellement utilisé suite au changement d'agent énergétique;
- b. le type et la quantité de l'agent énergétique remplacé dans le cadre du changement d'agent énergétique;
- c. la quantité d'émissions de CO₂ supplémentaires générées suite au changement d'agent énergétique;
- d. la durée du changement d'agent énergétique.

³ L'OFEV peut publier la quantité d'émissions générées suite au changement d'agent énergétique.

⁵⁰¹ Introduit par le ch. I de l'O du 16 sept. 2022, en vigueur depuis le 1^{er} oct. 2022 (RO 2022 513).

⁵⁰² Introduit par le ch. I de l'O du 16 sept. 2022, en vigueur depuis le 1^{er} oct. 2022 (RO 2022 513).

Section 2^f⁵⁰³

Dispositions transitoires de la modification du 25 janvier 2023

Art. 146^w

Jusqu'en 2024, les émissions générées dans le cadre d'un recours à la réserve d'électricité visé par l'ordonnance du 25 janvier 2023 sur une réserve d'hiver⁵⁰⁴ ne sont pas prises en compte dans l'évaluation du respect ou du non-respect de l'engagement de réduction.

Section 2^g

Dispositions transitoires relatives à la modification du 29 septembre 2023

Art. 146^x Véhicules déjà dédouanés

L'art. 17d, al. 3, dans son ancienne version s'applique jusqu'au 31 décembre 2024 aux véhicules importés pour lesquels une déclaration en douane a été présentée avant l'entrée en vigueur de la modification du 29 septembre 2023.

Art. 146^y⁵⁰⁶

Section 2^h

Dispositions transitoires relatives à la modification du 2 avril 2025

Art. 146^z Participation au SEQE au 1^{er} janvier 2025

¹ Les exploitants d'installations qui remplissent les conditions visées à l'art. 40 à la suite de la modification de l'annexe 6 doivent l'annoncer à l'OFEV le 1^{er} juin 2025 au plus tard, en dérogation à l'art. 40. La participation au SEQE intervient avec effet rétroactif au 1^{er} janvier 2025. Les exploitants d'installations visés à la 1^{re} phrase remettent à l'OFEV pour approbation, en même temps que l'annonce, le plan de suivi visé à l'art. 51.

² Les exploitants d'installations qui remplissent les conditions visées à l'art. 41 et souhaitent être exemptés de l'obligation de participer au SEQE à partir du 1^{er} janvier 2025 doivent remettre leur demande le 1^{er} juin 2025 au plus tard, en dérogation à l'art. 41.

⁵⁰³ Introduite par l'annexe ch. II 1 de l'O du 25 janv. 2023 sur une réserve d'hiver, en vigueur du 15 fév. 2023 au 31 déc. 2026 (RO 2023 43).

⁵⁰⁴ RS 734.722

⁵⁰⁵ Introduite par le ch. I de l'O du 29 sept. 2023, en vigueur depuis le 1^{er} janv. 2024 (RO 2023 581).

⁵⁰⁶ Abrogé par le ch. I de l'O du 2 avr. 2025, avec effet au 1^{er} mai 2025 (RO 2025 248).

⁵⁰⁷ Introduite par le ch. I de l'O du 2 avr. 2025, en vigueur depuis le 1^{er} janv. 2025 (RO 2025 248).

L'exclusion de la participation au SEQE intervient avec effet rétroactif au 1^{er} janvier 2025.

³ Les exploitants d'installations qui remplissent désormais les conditions visées à l'art. 42 et souhaitent participer au SEQE doivent remettre leur demande le 1^{er} juin 2025 au plus tard, en dérogation à l'art. 42. La participation au SEQE intervient avec effet rétroactif au 1^{er} janvier 2025. Les exploitants d'installations visés à la 1^{re} phrase remettent à l'OFEV pour approbation, en même temps que l'annonce, un plan de suivi au sens de l'art. 51.

Art. 146aa Contenu de l'engagement de réduction

¹ Pour fixer l'objectif d'efficacité en ce qui concerne les émissions de gaz à effet de serre ou l'objectif fondé sur des mesures conformément à une convention d'objectifs conclue avant le 1^{er} janvier 2025, toutes les mesures dont la durée d'amortissement est de quatre ans au plus sont prises en compte, en dérogation à l'art. 66a, al. 4.

² Pour les mesures relatives aux infrastructures, notamment les mesures concernant les bâtiments, les installations à longue durée de vie et les installations conçues pour plusieurs produits ou procédés, la durée d'amortissement est de huit ans au plus.

Art. 146ab Demande d'engagement de réduction en 2025

Les exploitants d'installations qui souhaitent s'engager à réduire leurs émissions au sens de l'art. 31 de la loi sur le CO₂ à partir du 1^{er} janvier 2025 doivent remettre leur demande le 1^{er} septembre 2025 au plus tard. En dérogation à l'art. 69, al. 2, let. e, ils fournissent des indications sur leurs émissions de gaz à effet de serre pour les années 2022 et 2023.

Art. 146ac Remboursement provisoire de la taxe sur le CO₂ en 2025

¹ L'OFDF peut, sur demande, rembourser provisoirement la taxe sur le CO₂ aux exploitants d'installations qui avaient pris un engagement de réduction ou qui participaient au SEQE jusqu'au 31 décembre 2024 et qui ont remis une demande d'engagement de réduction à partir du 1^{er} janvier 2025 au sens de l'art. 31 de la loi sur le CO₂.

² Les exploitants doivent restituer les sommes remboursées provisoirement, intérêts compris, si leur engagement de réduction n'est pas rempli d'ici au 31 décembre 2026.

Art. 146ad Délai de remise de la demande de remboursement

Les délais mentionnés aux art. 98, al. 2, et 100, al. 2 et 3, de l'ancien droit s'appliquent aux demandes de remboursement de la taxe sur le CO₂ remises le 30 juin 2026 au plus tard.

Art. 146ae Redistribution à la population et aux milieux économiques

¹ En dérogation à l'art. 125, al. 2, la redistribution de la part des milieux économiques pour l'année 2025 a lieu en 2026, en même temps que la redistribution de la part des milieux économiques pour l'année 2026, et se fonde sur le salaire déterminant versé aux employés en 2024.

² La part de la population comprend jusqu'à fin 2026 la part de la population aux moyens financiers qui n'ont pas été épuisés deux ans auparavant, en application de l'art. 34, al. 4, de la loi du 23 décembre 2011 sur le CO₂ dans sa version du 1^{er} janvier 2020⁵⁰⁸. Jusqu'en 2026, cette part est compensée lors de la redistribution du produit de la taxe deux ans plus tard.

³ Jusqu'à la fin de l'année 2026, la part de la population aux moyens financiers qui n'ont pas été épuisés deux ans auparavant au sens de l'art. 34, al. 4, de la loi sur le CO₂ dans sa version du 1^{er} janvier 2020 est déduite de la part des milieux économiques au produit de la taxe sur le CO₂.

Art. 146af Coefficient angulaire des droites de la valeur cible et véhicules mesurés selon la procédure ad hoc pour les véhicules lourds

¹ S'agissant des petits importateurs de voitures de tourisme, de voitures de livraison et de tracteurs à sellette légers, les valeurs selon l'ancien droit s'appliquent pour le coefficient angulaire des droites de la valeur cible (a) selon l'annexe 4a jusqu'au 30 avril 2025.

² L'ancien art. 17b, al. 2, s'applique jusqu'au 30 avril 2025 aux voitures de livraison dont le poids à vide est supérieur à 2,585 t, dont les émissions ont été mesurées selon la procédure ad hoc pour les voitures automobiles lourdes prévue dans le règlement (CE) n° 595/2009⁵⁰⁹ et dont la source de propulsion n'est pas exclusivement l'électricité ou l'hydrogène.

³ L'ancien art. 17c, al. 2, s'applique jusqu'au 30 avril 2025 aux tracteurs à sellette dont le poids à vide est supérieur à 2,585 t et dont les émissions ont été mesurées selon la procédure ad hoc pour les voitures automobiles lourdes prévue dans le règlement (CE) n° 595/2009.

Art. 146ag Demandes d'aides financières pour les mesures d'adaptation ainsi que pour les mesures visant à décarboner les installations soumises au SEQE

¹ En 2025, les demandes visées à l'art. 127h, al. 4, peuvent être déposées jusqu'au 31 août 2025.

⁵⁰⁸ RO 2012 6989; 2017 6825, 6839; 2019 4327

⁵⁰⁹ Règlement (CE) n° 595/2009 du Parlement européen et du Conseil du 18 juin 2009 relatif à la réception des véhicules à moteur et des moteurs au regard des émissions des véhicules utilitaires lourds (Euro VI) et à l'accès aux informations sur la réparation et l'entretien des véhicules, modifiant le règlement (CE) n° 715/2007 et la directive 2007/46/CE et abrogeant les directives 80/1269/CEE, 2005/55/CE et 2005/78/CE. JO L 188 du 18.7.2009, p. 1; modifié en dernier lieu par le règlement (UE) n° 133/2014, JO L 47 du 18.2.2014, p. 1.

² En 2025, les demandes visées à l'art. 127j, al. 4, peuvent être déposées jusqu'au 31 juillet 2025.

Annexe f⁵¹⁰
(art. 1, al. 2)

Section 3 Entrée en vigueur

Art. 147

La présente ordonnance entre en vigueur le 1^{er} janvier 2013.

Effet des gaz à effet de serre sur le réchauffement climatique en éq.-CO₂

Gaz à effet de serre	Formule brute	Effet en éq.-CO ₂
Dioxyde de carbone	CO ₂	1
Méthane	CH ₄	28
Protoxyde d'azote, gaz hilarant	N ₂ O	265
Hydrofluorocarbones (HFC)		
– HFC-23	CHF ₃	12 400
– HFC-32	CH ₂ F ₂	677
– HFC-41	CH ₃ F	116
– HFC-43-10mee	CF ₃ CHFCHF ₂ CF ₃	1650
– HFC-125	CHF ₂ CF ₃	3170
– HFC-134	CHF ₂ CHF ₂	1120
– HFC-134a	CH ₂ FCF ₃	1300
– HFC-143	CH ₂ FCHF ₂	328
– HFC-143a	CH ₃ CF ₃	4800
– HFC-152	CH ₂ FCH ₂ F	16
– HFC-152a	CH ₃ CHF ₂	138
– HFC-161	CH ₃ CH ₂ F	4
– HFC-227ea	CF ₃ CF ₂ CHF ₂	2640
– HFC-227ea	CF ₃ CHF ₂ CF ₃	3350
– HFC-236cb	CH ₂ FCF ₂ CF ₃	1210
– HFC-236ea	CHF ₂ CHF ₂ CF ₃	1330
– HFC-236fa	CF ₃ CH ₂ CF ₃	8060
– HFC-245ea	CH ₂ FCF ₂ CHF ₂	716
– HFC-245cb	CF ₃ CF ₂ CH ₃	4620
– HFC-245ea	CHF ₂ CHFCHF ₂	235
– HFC-245eb	CH ₂ FCHF ₂ CF ₃	290
– HFC-245fa	CHF ₂ CH ₂ CF ₃	858
– HFC-263fb	CH ₃ CH ₂ CF ₃	76
– HFC-272ca	CH ₃ CF ₂ CH ₃	144
– HFC-329p	CHF ₂ CF ₂ CF ₂ CF ₃	2360
– HFC-365mic	CH ₃ CF ₂ CH ₂ CF ₃	804
Hydrocarbures perfluorés		
– Perfluorométhane – PFC-14	CF ₄	6630
– Perfluoroéthane – PFC-116	C ₂ F ₆	11 100
– Perfluoropropane – PFC-e216	c-C ₃ F ₆	9200
– Perfluoropropane – PFC-218	C ₃ F ₈	8900
– Perfluorobutane – PFC-31-10	C ₄ F ₁₀	9200

⁵¹⁰ Nouvelle teneur selon le ch. II al. 2 de l'O du 29. sept. 2023, en vigueur depuis le 1^{er} janv. 2024 (RO 2023 581).

Gaz à effet de serre	Formule brute	Effet en équ.-CO ₂
– Perfluorocyclobutane – PFC-318	c-C ₄ F ₈	9540
– Perfluoropentane – PFC-41-12	n-C ₅ F ₁₂	8550
– Perfluorohexane – PFC-51-14	n-C ₆ F ₁₄	7910
– Perfluorheptane – PFC-61-16	n-C ₇ F ₁₆	7820
– Perfluorooctane – PFC-71-18	C ₈ F ₁₈	7620
– Perfluorodécalin – PFC-91-18	C ₁₀ F ₁₈	7190
– Perfluorodécalin (cis)	Z-C ₁₀ F ₁₈	7240
– Perfluorodécalin (trans)	E-C ₁₀ F ₁₈	6290
– Hexafluorure de soufre	SF ₆	23 500
– Trifluorure d'azote	NF ₃	16 100

Annexe 2⁵¹¹
(art. 1461, let. b)

Réductions d'émissions réalisées à l'étranger non prises en compte

1. Les certificats de réduction des émissions suivants ne sont pas pris en compte:
 - a. les certificats pour des réductions d'émissions qui n'ont pas été réalisées dans un des pays les moins avancés figurant sur la liste de l'Organisation des Nations Unies;
 - b. les certificats pour des réductions d'émissions obtenues pour des projets de séquestration biologique du CO₂ ou de captage et stockage géologique du CO₂;
 - c. les certificats pour des réductions d'émissions obtenues en ayant recours à des aménagements hydro-électriques d'une capacité de production installée de plus de 20 MW;
 - d. les autres certificats pour des réductions d'émissions qui n'ont pas été obtenues en ayant recours à des énergies renouvelables, grâce à une meilleure efficacité énergétique chez les utilisateurs finaux, ou en ayant recours au brûlage à la torche de méthane, ni grâce à l'évitement des émissions de méthane générées dans les décharges, les installations de valorisation ou d'incinération des déchets urbains, lors de la valorisation des déchets agricoles, de l'épuration des eaux ou du compostage;
 - e. les certificats de réduction des émissions qui ont déjà été utilisés;
 - f. les certificats pour des réductions d'émissions réalisées à partir du 1^{er} janvier 2021.
2. Les certificats de réduction des émissions ne sont pas non plus pris en compte si:
 - a. les réductions d'émissions ont été obtenues en violation des droits de l'homme;
 - b. les réductions d'émissions ont eu d'importantes conséquences néfastes sur la société et l'environnement;
 - c. un refus de la prise en compte s'impose en raison de la politique extérieure et de développement de la Suisse.
3. Le ch. 1, let. a, ne s'applique pas:
 - a. aux certificats de réduction des émissions découlant de projets au sens de l'art. 12 du Protocole de Kyoto du 11 décembre 1997⁵¹² enregistrés avant le 1^{er} janvier 2013;

⁵¹¹ Mise à jour par le ch. II de l'O du 8 oct. 2014 (RO 2014 3293), le ch. II al. 1 de l'O du 25 nov. 2020 (RO 2020 6081) et le ch. II al. 3 de l'O du 4 mai 2022, en vigueur depuis le 1^{er} juin 2022 (RO 2022 311).

⁵¹² RS 0.814.011

- b. aux certificats de réduction des émissions découlant de projets au sens de l'art. 6 du Protocole de Kyoto du 11 décembre 1997 pour des réductions d'émissions réalisées avant le 1^{er} janvier 2013.

*Annexe 2a*⁵¹³
(art. 5, al. 1, let. a)

Réductions d'émissions et renforcement des prestations de puits de carbone réalisés à l'étranger ne pouvant pas faire l'objet d'attestations

1. Aucune attestation internationale n'est délivrée pour un projet ou un programme réalisé à l'étranger si les réductions d'émissions ou le renforcement des prestations de puits de carbone sont obtenus:

- a. par le biais d'investissements dans l'utilisation de combustibles ou de carburants fossiles pour la production d'énergie ou dans l'extraction d'agents énergétiques fossiles, à l'exception des investissements qui contribuent à accroître l'efficacité énergétique sans qu'une modification soit apportée à l'installation utilisant des combustibles fossiles pour la production d'énergie;
- b. en ayant recours à l'énergie nucléaire;
- c. en ayant recours à des aménagements hydro-électriques d'une capacité de production installée de plus de 20 MW;
- d. par le biais de projets réalisés dans des grandes entreprises industrielles qui ne correspondent pas à l'état de la technique disponible sur le marché mondial;
- e. par le biais d'activités dans le secteur des déchets sans utilisation matérielle ou énergétique ou réduction des déchets;
- f. par le biais de projets de séquestration biologique du CO₂;
- g. en réduisant le déboisement;
- h. en dégradant des forêts;
- i. en renonçant à l'extraction d'agents énergétiques fossiles;
- j. par le biais d'activités incompatibles avec les accords que la Suisse a ratifiés dans les domaines de l'environnement et des droits de l'homme;
- k. par le biais d'activités qui ont d'importantes conséquences néfastes sur la société ou l'environnement;
- l. par le biais d'activités incompatibles avec la politique extérieure ou la politique de développement de la Suisse;
- m. en ayant recours à du charbon végétal; l'utilisation dans les matériaux de construction constitue une exception, pour autant qu'une production durable du charbon végétal ainsi qu'un traitement écologiquement compatible des déchets de chantier soient garantis.

⁵¹³ Introduite par le ch. II al. 1 de l'O du 4 mai 2022 (RO 2022 311). Mise à jour par le ch. II al. 1 des O du 29 sept. 2023 (RO 2023 581) et du 2 avr. 2025, en vigueur depuis le 1^{er} mai 2025 (RO 2025 248).

2. En cas d'activités dans le secteur des déchets prévoyant une utilisation énergétique différée des déchets, des attestations sont délivrées pour 55 % des réductions d'émissions à condition que l'utilisation énergétique ait effectivement lieu.

3. Aucune attestation internationale n'est délivrée pour un projet ou un programme réalisé à l'étranger si aucune consultation n'a été menée auprès des groupes d'intérêts concernés.

Annexe 3⁵¹⁴
(art. 5, al. 1, let. a)

Réductions d'émissions et renforcement des prestations de puits de carbone réalisés en Suisse ne pouvant pas faire l'objet d'attestations

Aucune attestation nationale n'est délivrée pour un projet ou un programme réalisé en Suisse si les réductions d'émissions ou le renforcement des prestations de puits de carbone sont obtenus:

- a. en ayant recours à l'énergie nucléaire;
- b. par le biais de la recherche et des technologies à des stades de développement précoces ou de l'information et du conseil;
- c. en ayant recours à des combustibles et carburants renouvelables pour lesquels aucune garantie d'origine n'a été attribuée dans le système des garanties d'origine des combustibles et carburants;
- d. par le remplacement d'agents énergétiques fossiles par des agents énergétiques fossiles (p. ex. dans des chaudières, véhicules ou véhicules hybrides);
- e. ...
- f. par l'utilisation d'électricité en remplacement de combustibles pour la chaleur industrielle, sauf l'utilisation d'électricité dans les pompes à chaleur ou s'il est garanti que l'électricité utilisée est issue de sources d'énergies renouvelables;
- g. par renoncement à l'utilisation ou par sous-utilisation;
- h. en ayant recours à du charbon végétal, sauf:
 1. s'il est utilisé comme engrais et qu'il répond aux exigences de l'ordonnance du 1^{er} novembre 2023 sur les engrais⁵¹⁵ en vigueur au moment du dépôt de la demande et respecte le taux d'épandage maximal annuel qui y est fixé, ou
 2. s'il est utilisé comme matériau de construction, pour autant qu'une production durable de charbon végétal soit assurée;
- i. en ayant recours à des techniques d'adsorption et d'absorption pour la fourniture de froid ou de chaleur, sauf si celles-ci sont utilisées dans le cadre de l'utilisation décentralisée de rejets de chaleur au sens de l'art. 2, let. e, de l'ordonnance du 1^{er} novembre 2017 sur l'encouragement de la production d'électricité issue d'énergies renouvelables⁵¹⁶ dont la disponibilité est suffisante.

⁵¹⁴ Nouvelle teneur selon le ch. II al. 2 de l'O du 4 mai 2022 (RO 2022 311). Mise à jour par le ch. II al. 1 de l'O du 2 avr. 2025, en vigueur depuis le 1^{er} mai 2025 (RO 2025 248).

⁵¹⁵ RS 916.171

⁵¹⁶ RS 730.03

Annexe 3a⁵¹⁷
(art. 6, al. 3)

Exigences relatives au calcul des réductions d'émissions et au plan de suivi concernant les projets et les programmes en relation avec un réseau de chauffage à distance

1 Champ d'application

La présente annexe s'applique aux projets et programmes qui concernent:

- la construction d'un nouveau réseau de chauffage à distance dont une ou plusieurs sources de chaleur sont neutres en CO₂;
- l'extension ou la densification d'un réseau de chauffage à distance existant dont les sources de chaleur sont majoritairement neutres en CO₂;
- le remplacement d'une ou de plusieurs sources de chaleur centrales alimentées aux combustibles fossiles d'un réseau de chauffage à distance existant par une ou plusieurs sources de chaleur majoritairement neutres en CO₂ ou l'ajout d'une ou de plusieurs sources de chaleur majoritairement neutres en CO₂ à un réseau de chauffage à distance existant.

2 Définitions

Au sens de la présente ordonnance, on entend par:

- réseau de chauffage à distance*: réseau de distribution de chaleur composé de sources centrales et de consommateurs décentralisés;
- nouveau consommateur*: consommateur de chaleur raccordé à un réseau de chauffage à distance nouveau ou existant après le début de la mise en œuvre du projet (art. 5, al. 3);
- consommateur existant*: consommateur de chaleur déjà raccordé à un réseau de chauffage à distance existant avant le début de la mise en œuvre du projet;
- nouvelle construction*: bâtiment en construction au moment du raccordement au réseau de chauffage à distance et qui n'est pas un consommateur existant.

517

Introduite par le ch. II al.1 de l'O du 21 sept. 2018 (RO 2018 3477). Nouvelle teneur selon le ch. II al. 2 de l'O du 29 sept. 2023 (RO 2023 581). Mise à jour par l'erratum du 10 nov. 2023 (RO 2023 640) et le ch. II al. 1 de l'O du 2 avr. 2025, en vigueur depuis le 1^{er} mai 2025 (RO 2025 248, 267).

3 Exigences relatives au calcul des réductions d'émissions

3.1 Exigences métrologiques

Pour le calcul des réductions d'émissions des projets et des programmes, les éléments suivants doivent en particulier être mesurés:

- la consommation de chaleur émanant de toutes les sources centrales alimentées aux combustibles fossiles;
- la consommation d'électricité des pompes à chaleur;
- la quantité de chaleur utilisée par tous les consommateurs, les quantités suivantes devant être présentées séparément:
 - la quantité de chaleur distribuée aux nouvelles constructions,
 - la quantité de chaleur distribuée aux exploitants d'installations exemptés de la taxe sur le CO₂ en vertu de l'art. 96, al. 2.

3.2 Marges de fonctionnement du système

Les marges de fonctionnement du projet ou du programme doivent inclure:

- les sources de chaleur centrales;
- le réseau de distribution de chaleur;
- les consommateurs de chaleur;
- les flux d'énergie injectés;
- les émissions dues au projet ou au programme.

3.3 Scénario de référence

- Au moins deux scénarios alternatifs plausibles doivent être présentés dans la description du projet ou du programme.
- Les scénarios doivent couvrir une période de 20 ans au maximum.
- La probabilité que les différents scénarios se réalisent doit être précisée et le scénario le plus probable, défini. Ce dernier est considéré comme le scénario de référence.

3.4 Calcul des émissions de référence

Les émissions totales annuelles du scénario de référence se calculent comme suit:

$$ESR_y = (ESR_{ne,y} + ESR_{ce,y} + ESR_{SE,OE,y}) \quad (1)$$

où:

- ESR_y Émissions du scénario de référence au cours de l'année y [t éq.-CO₂]
- ESR_{ne,y} Émissions du scénario de référence des nouveaux consommateurs au cours de l'année y [t éq.-CO₂]; cf. équation (2)

ESR_{ce,y} Émissions du scénario de référence des consommateurs existants au cours de l'année y [t éq.-CO₂]; cf. équation (3)

ESR_{SEQE,y} Paramètre destiné à éviter le double comptage des émissions du scénario de référence et de celles du SEQE; ce paramètre est égal à 0.

Si le projet s'approvisionne en chaleur auprès d'une source de chaleur située dans le périmètre d'une installation dont l'exploitant participe au SEQE, le paramètre est remplacé par la valeur des droits d'émission attribués pour cette quantité de chaleur fournie au cours de l'année y [t éq.-CO₂]; cette valeur est déterminée lors de la demande d'évaluation de l'adéquation du projet et ne change pendant la période de crédit que si des modifications du SEQE rendent une adaptation nécessaire.

Les termes se calculent comme suit:

$$ESR_{nc,y} = \sum_k QC_{nc,k,y} * FE_{RC,y,z} \quad (2)$$

où:

QC_{nc,i,y} Estimation de la quantité de chaleur qui sera fournie aux nouveaux consommateurs au cours de l'année y [MWh]; dans le suivi, ce paramètre est remplacé par la valeur mesurée conformément au ch. 4.2.

i Tous les nouveaux consommateurs, à l'exclusion:

- des nouvelles constructions,
- des bâtiments dont le chauffage est déjà neutre en CO₂ avant leur raccordement au réseau de chauffage à distance,
- des exploitants d'installations exemptés de la taxe sur le CO₂ en vertu de l'art. 96, al. 2.

FE_{RC,y,z} Facteur d'émission global du réseau de chauffage à distance au cours de l'année y; ce facteur est calculé comme suit:

$$5 > y - z: 0,198 \text{ t éq.-CO}_2/\text{MWh};$$

$$5 \leq y - z < 9: 0,154 \text{ t éq.-CO}_2/\text{MWh};$$

$$9 \leq y - z < 14: 0,116 \text{ t éq.-CO}_2/\text{MWh};$$

$$14 \leq y - z < 20: 0,081 \text{ t éq.-CO}_2/\text{MWh}.$$

z Année civile au cours de laquelle a débuté la mise en œuvre du projet au sens de l'art. 5, al. 3

$$ESR_{ce,y} = \sum_k QC_{ce,k,y} * FE_{ce} * FR_y * I / (I - WTN) \quad (3)$$

où:

QC_{ce,k,y} Quantité de chaleur qui sera vraisemblablement fournie à des consommateurs existants au cours de l'année y [MWh]; dans le suivi, ce paramètre est remplacé par la valeur mesurée conformément au ch. 4.2.

k Tous les consommateurs de chaleur existants à l'exclusion des exploitants d'installations exemptés de la taxe sur le CO₂ en vertu de l'art. 96, al. 2.

FR_y Le facteur de référence de l'année y vaut 100 % si l'année y se situe dans la période des 20 années consécutives à l'année d'installation de la plus ancienne source de chaleur centrale alimentée aux combustibles fossiles; dans tous les autres cas, il vaut 70 %.

PR Déduction globale de 10 % pour les pertes de chaleur du réseau de distribution de chaleur.

FE_{ce} Facteur d'émission du réseau de chauffage à distance existant, rendu compris, dépendant de la nature de la ou des sources de chaleur centrale à remplacer; il est calculé comme suit:

- projets concernant le seul remplacement de sources de chaleur alimentées au gaz naturel: $FE_{ce} = 0,226 \text{ t de CO}_2/\text{MWh}$,
- projets concernant le seul remplacement de sources de chaleur alimentées à l'huile de chauffage: $FE_{ce} = 0,312 \text{ t de CO}_2/\text{MWh}$,
- projets concernant le seul remplacement de sources de chaleur alimentées au gaz naturel et à l'huile de chauffage: $FE_{ce} = 0,269 \text{ t de CO}_2/\text{MWh}$,
- projets concernant le remplacement de sources de chaleur alimentées aux combustibles fossiles et aux énergies renouvelables: $FE_{ce} = 0,113 \text{ t de CO}_2/\text{MWh}$.

3.5 Calcul des émissions du projet ou du programme

Les émissions annuelles d'un projet et les émissions annuelles de chacun des projets d'un programme se calculent comme suit:

$$EP_y = FE_{HC} * Q_{HC,y} / 1000 + FE_{gaz} * Q_{gaz,y} + FE_{el} * Q_{el,y} + EP_{SEQE,y} \quad (4)$$

où:

EP_y Émissions du projet attendues au cours de l'année y [t éq.-CO₂]

Q_{HC,y} Consommation d'huile de chauffage attendue au cours de l'année y pour l'exploitation de la ou des sources de chaleur centrales []; dans le suivi, ce paramètre est remplacé par la valeur mesurée conformément au ch. 4.

Q_{gaz,y} Consommation de gaz attendue au cours de l'année y pour l'exploitation de la ou des sources de chaleur centrales [Nm³ ou MWh]; dans le suivi, ce paramètre est remplacé par la valeur mesurée conformément au ch. 4.5.

Q_{el,y} Consommation d'énergie électrique attendue au cours de l'année y pour l'exploitation des pompes à chaleur centrales [kWh]; dans le suivi, ce paramètre est remplacé par la valeur mesurée conformément au ch. 4.6.

FE_{gaz} Facteur d'émission du gaz naturel visé à l'annexe 10 converti en t éq.-CO₂/Nm³ ou en t éq.-CO₂/MWh en fonction de l'unité employée pour le Q_{gaz}. Pour la conversion des t éq.-CO₂/TJ en t éq.-CO₂/MWh, il convient d'utiliser le facteur 0,0036 TJ/MWh.

FE_{HC} Le facteur d'émission de l'huile de chauffage vaut 2,65 t éq.-CO₂/1000 l.

EP_{SEQE,y} Paramètre destiné à éviter le double comptage des émissions du scénario de référence et de celles du SEQE; ce paramètre est égal à 0.

Si le réseau de chauffage à distance s'approvisionne auprès d'une source de chaleur située dans le périmètre d'une installation dont l'exploitant participe au SEQE, le paramètre est remplacé par la valeur des droits d'émission attribués pour cette quantité de chaleur fournie au cours de l'année y [t éq.-CO₂]; cette valeur est déterminée chaque année dans le rapport de suivi; elle correspond aux droits d'émission délivrés à l'exploitant d'installations dans le SEQE.

FE_{el} Le facteur d'émission de l'électricité vaut 29,6 * 10⁻⁶ t éq.-CO₂/kWh.

3.6 Calcul des réductions annuelles d'émissions

Les réductions annuelles d'émissions des projets se calculent comme suit:

$$RE_{y} = ESR_{y} - EP_{y} \quad (5)$$

où:

RE_y Réductions d'émissions au cours de l'année y [t éq.-CO₂]

ESR_y Émissions du scénario de référence au cours de l'année y [t éq.-CO₂]

EP_y Émissions du projet de réseau de chauffage à distance pour l'année y [t éq.-CO₂].

4 Exigences relatives au plan de suivi

4.1 Liste des consommateurs de chaleur avec fourniture de chaleur prouvée

1. Une liste de tous les consommateurs de chaleur doit être jointe au rapport de suivi. Elle doit comporter les données suivantes:

- le nom et l'adresse du consommateur;
- l'année durant laquelle le consommateur a été raccordé au réseau de chauffage à distance;
- la quantité de chaleur en MWh qui a été fournie aux consommateurs durant la période de suivi, calculée conformément au ch. 4.2 et ventilée par année civile.

2. Si les consommateurs sont des exploitants d'installations exemptés de la taxe sur le CO₂ en vertu de l'art. 96, al. 2, la liste doit comporter, en plus des données visées au ch. 1, les émissions du scénario de référence en t éq.-CO₂. Les émissions sont calculées conformément au ch. 3.4.

4.2 Mesure de la quantité de chaleur fournie aux consommateurs de chaleur

La mesure de la quantité de chaleur fournie aux nouveaux consommateurs et aux consommateurs existants (QC_{nc,i,y}) (QC_{ex,i,y}) doit remplir les conditions suivantes:

- la quantité de chaleur fournie au consommateur / au cours de l'année y est mesurée;
- les données sont collectées au moyen d'un compteur de chaleur;
- le résultat de la mesure est exprimé en kilowatt-heures [kWh] ou en mégawatt-heures [MWh];
- la mesure est effectuée en continu;
- l'assurance qualité est mise en oeuvre conformément aux exigences de l'ordonnance du 15 février 2006 sur les instruments de mesure (OIMes)⁵ et aux dispositions d'exécution correspondantes du Département fédéral de justice et police (DFJP);
- la mesure est effectuée au point de fourniture de la chaleur au consommateur.

4.3 Âge de la source de chaleur centrale alimentée aux combustibles fossiles à remplacer

La détermination du facteur de référence prend en compte l'année de fabrication ou l'année d'installation de la plus ancienne source de chaleur alimentée aux combustibles fossiles à remplacer.

4.4 Mesure de la consommation d'huile de chauffage

La mesure de la consommation d'huile de chauffage (Q_{HC,y}) doit remplir les conditions suivantes:

- la consommation d'huile de chauffage au cours de l'année y pour l'exploitation de la source de chaleur centrale alimentée aux combustibles fossiles ou des sources de chaleur centrales alimentées aux combustibles fossiles est mesurée;
- les données sont collectées au moyen d'un compteur à mazout ou d'un bilan des stocks d'huile de chauffage;
- le résultat de la mesure est exprimé en litres [l];
- la mesure est effectuée par période de suivi ou, si cette dernière ne correspond pas à l'année civile, par année civile;
- l'assurance qualité est mise en oeuvre par le calibrage du compteur à mazout; à défaut, une analyse de plausibilité est effectuée au moyen de sources de données alternatives.

4.5 Mesure de la consommation de gaz

La mesure de la consommation de gaz ($Q_{\text{gaz},y}$) doit remplir les conditions suivantes:

- la consommation de gaz au cours de l'année y pour l'exploitation de la source de chaleur ou des sources centrales alimentées aux combustibles fossiles est mesurée;
- les données sont collectées au moyen d'un compteur à gaz;
- le résultat de la mesure est exprimé en mètres cubes normalisés (Nm^3) ou en mégawatt-heures (MWh);
- la mesure est effectuée en continu;
- l'assurance qualité est mise en œuvre conformément aux exigences de l'OJEMes et aux dispositions d'exécution correspondantes du DFJP.

4.6 Mesure de la consommation d'énergie électrique

La mesure de l'énergie électrique ($Q_{\text{el},y}$) doit remplir les conditions suivantes:

- la consommation d'énergie électrique au cours de l'année y pour l'exploitation de la ou des pompes à chaleur centrales est mesurée;
- les données sont collectées au moyen d'un compteur électrique;
- le résultat de la mesure est exprimé en kilowatt-heures [kWh] ou en mégawatt-heures [MWh];
- la mesure est effectuée en continu;
- l'assurance qualité est mise en œuvre conformément aux dispositions de l'OJEMes et aux dispositions d'exécution correspondantes du DFJP.

4.7 Émissions du projet attendues: éviter les doubles comptages avec le SEQE ($E_{\text{P}_{\text{SEQE},y}}$)

- Si le projet s'approvisionne en chaleur auprès d'une source de chaleur située dans le périmètre d'une installation dont l'exploitant participe au SEQE, le paramètre est remplacé par la valeur des droits d'émission attribués pour cette quantité de chaleur fournie au cours de l'année y [t éq.-CO₂].
- Cette valeur est déterminée chaque année dans le rapport de suivi par les droits d'émission délivrés à l'exploitant d'installations dans le SEQE et peut, contrairement à $ESR_{\text{SEQE},y}$ dans l'équation (1), être modifiée au cours de la période de crédit.

Exigences relatives au calcul des réductions des émissions et au plan de suivi des projets et des programmes portant sur le gaz de décharge

1 Champ d'application

Les exigences de la présente annexe s'appliquent aux projets et programmes portant sur le gaz de décharge lorsque:

- ceux-ci concernent des décharges ou anciennes décharges émettant du méthane en l'absence de traitement du gaz pauvre prévu et disposant d'une portion suffisamment élevée de déchets organiques;
- le traitement du gaz pauvre prévu n'est pas déjà prescrit par une loi ou une décision, et que
- le traitement du gaz pauvre prévu correspond au moins à l'état de la technique et est optimisé en ce qui concerne les compositions actuelle et future du gaz de décharge.

2 Définitions

Au sens de la présente annexe, on entend par:

- efficacité de brûlage à la torche (EB)*: fraction de méthane effectivement brûlée par torchage ou oxydée d'une manière générale lors de procédés de traitement du gaz;
- dégradation aérobie*: dégradation microbiologique des matières organiques en conditions aérobies;
- dégradation anaérobie*: dégradation microbiologique des matières organiques en conditions anaérobies;
- décharge*: installation de traitement des déchets où des déchets sont stockés définitivement et sous surveillance;
- gaz de décharge*: gaz formé par dégradation biologique de substances organiques contenues dans les décharges;
- fonctionnement intermittent de la torche*: combustion intermittente de gaz de décharge en raison d'une teneur en méthane trop faible;

⁵¹⁹ Introduite par le ch. II al. 1 de l'O du 21 sept. 2018 (RO 2018 3477). Mise à jour par le ch. II al. 1 de l'O du 29 sept. 2023, en vigueur depuis le 1^{er} nov. 2023 (RO 2023 581).

⁵²⁰ Le renvoi a été adapté en application de l'art. 12 al. 2 de la L du 18 juin 2004 sur les publications officielles (RS 170.512).

- g. *facteur d'oxydation (OX)*: fraction de méthane du gaz de décharge, qui s'oxyde dans la couche superficielle de la décharge avant de s'échapper dans l'atmosphère;
- h. *efficacité d'aspiration (EA)*: fraction de gaz de décharge captée à l'aide d'une installation de dégazage;
- i. *traitement du gaz pauvre*: installation d'oxydation d'un gaz de décharge d'une teneur en méthane inférieure à 25 % vol. L'oxydation peut s'effectuer dans une torche ou un autre dispositif technique;
- j. *installations de dégazage existantes*: systèmes de capture du gaz de décharge devant être utilisés pour alimenter le système de traitement du gaz pauvre et qui ont existé avant le début de la mise en œuvre au sens de l'art. 5, al. 2;
- k. *nouvelles installations de dégazage*: systèmes de capture du gaz de décharge non encore capté devant être utilisés pour alimenter le système de traitement du gaz pauvre et qui sont créés après le début de la mise en œuvre au sens de l'art. 5, al. 2.

3 Exigences relatives au calcul des réductions d'émissions

3.1 Marges de fonctionnement du système

1. La décharge et les émissions fossiles du traitement du gaz pauvre doivent être conformes à l'intérieur des marges de fonctionnement du système du projet ou du programme.
2. Les voies d'acheminement des déchets mis en décharge doivent se situer en dehors des marges de fonctionnement du système.

3.2 Choix d'un facteur d'oxydation

Le facteur d'oxydation (OX) est un paramètre indispensable au calcul des réductions d'émissions. Le choix de sa valeur découle de l'arbre de décision suivant:

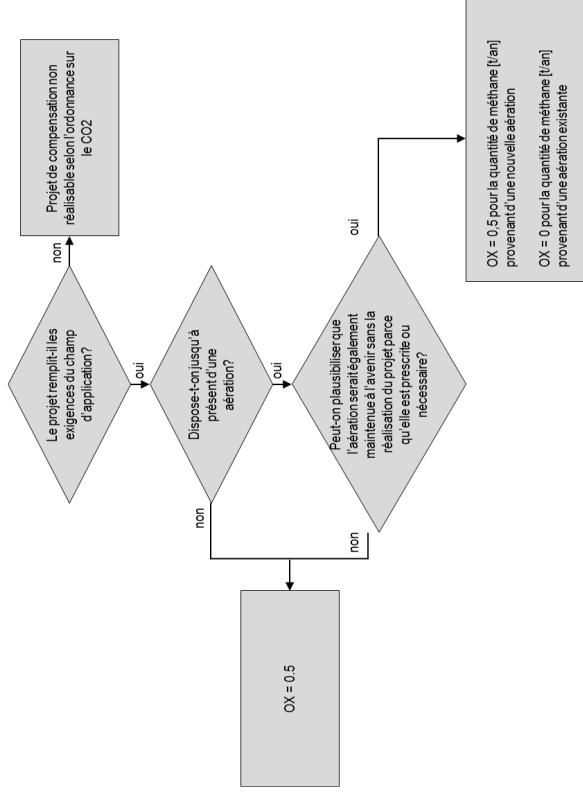

3.3 Calcul ex-ante des réductions des émissions de méthane

Les réductions des émissions de méthane ex-ante peuvent être déterminées à partir des mesures effectuées durant les dernières années (un à trois ans) ou calculées comme suit:

$$RE_{\text{ex-ante},y,\text{torche}} = (EB - OX) * EA * FOD_{CH_4,y} * PRP_{CH_4} - EP_y \quad (1)$$

où:

$RE_{\text{ex-ante},y,\text{torche}}$	Réductions d'émissions estimées en cas de traitement du gaz pauvre en méthane au cours de l'année y (t éq.-CO ₂)
PRP _{CH₄}	Potentiel de réchauffement planétaire du méthane déterminé dans l'annexe 1
EB	Efficacité de brûlage à la torche
OX	Facteur d'oxydation
EA	Efficacité d'aspiration
FOD _{CH₄,y}	Quantité de méthane, calculée à l'aide d'une formule «first order decay», générée dans la décharge durant l'année y (t CH ₄); cf. équation (2)
EP _y	Émissions générées par le projet au cours de l'année y

$$FOD_{CH_4,y} = (16/12) * F * DOC_f * \sum_x \sum_j D_{j,x} * DOC_j * Exp(-k_j(y-x)) * (1 - Exp(-k_j)) \quad (2)$$

où:

y	Année sur laquelle porte le calcul des émissions de méthane
x	Année au cours de laquelle la décharge a été remplie avec une certaine quantité de déchets D _{j,x} de catégorie j, se situant dans la période AO à y
16/12	Quotient des masses moléculaires du CH ₄ et du C
F	= 0,5; fraction de méthane dans le mélange de méthane et de dioxyde de carbone du gaz de décharge
DOC _f	Fraction du carbone biologiquement dégradable dégradé en conditions anaérobies [% masse]
D _{j,x}	Quantité de déchets de catégorie j mis en décharge durant l'année x [t déchets]
AO	Première année au cours de laquelle des déchets ont été stockés (année d'ouverture de la décharge)
j	Catégorie de déchets
DOC _j	Fraction de carbone organique dégradable de la catégorie de déchets correspondante [t C/t déchets]
k _j	Constante de dégradation de la catégorie de déchets correspondante j [ans ⁻¹]

3.4 Calcul ex-post des réductions des émissions de méthane

Les réductions des émissions de méthane des installations de dégazage nouvelles ou existantes sont déterminées ex-post de la manière suivante:

$$RE_{ex-post,y,torche} = (EB - OX) * PRP_{CH_4} * V_{GD,y} * c_{CH_4} * D_{CH_4} - EP_y \quad (3)$$

où:

RE _{ex-post,y,torche}	Réductions d'émissions imputables, déterminées ex-post à l'aide des émissions mesurées durant le traitement du gaz pauvre en méthane au cours de l'année y (t éq.-CO ₂)
EB	Efficacité de brûlage à la torche
OX	Facteur d'oxydation
PRP _{CH₄}	Potentiel de réchauffement planétaire du méthane déterminé dans l'annexe I
V _{GD,y}	Débit volumique du gaz de décharge mesuré à l'entrée du traitement du gaz pauvre en méthane durant l'année y (Nm ³); dans le suivi, ce paramètre est remplacé par la valeur mesurée conformément au ch. 4

c_{CH₄} Teneur en méthane du gaz de décharge [% vol.]; dans le suivi, ce paramètre est remplacé par la valeur mesurée conformément au ch. 4

D_{CH₄} Densité du méthane aux conditions standard (0,0007202 t CH₄/Nm³)

EP_y Émissions générées par le projet au cours de l'année y

3.5 Calcul des émissions générées par le projet

Les émissions générées par le projet lors du traitement du gaz pauvre sont calculées comme suit à partir des agents énergétiques utilisés:

$$EP_y = FE_{gaz} * Q_{gaz,y} \quad (4)$$

où:

FE_{gaz} Facteur d'émission du gaz utilisé [t éq.-CO₂/Nm³]; dans le suivi, ce paramètre est remplacé par la valeur mesurée selon le ch. 4

Q_{gaz,y} Consommation de gaz attendue au cours de l'année y [Nm³]; dans le suivi, ce paramètre est remplacé par la valeur mesurée selon le ch. 4

4 Exigences relatives au plan de suivi

1. Pour les projets et programmes visés par la présente annexe, les résultats de mesure mentionnés aux ch. 4.1 à 4.6 et les justificatifs doivent être joints au rapport de suivi.

2. Le calcul des réductions d'émissions doit être justifié sur la base des résultats de mesure.

4.1 Efficacité de brûlage à la torche

Dans le rapport de suivi, le choix de la valeur de l'efficacité de brûlage à la torche (EB) est effectué comme suit:

- il est déterminé la fraction de méthane effectivement brûlée par torchage ou oxydée d'une manière générale lors de procédés de traitement du gaz;
- la procédure suivante s'applique:
 - une valeur par défaut de 90 % est utilisée pour l'efficacité de combustion d'une torche fermée,
 - les requérants peuvent utiliser les données fournies par le fabricant s'il peut être démontré qu'elles sont respectées,
 - les requérants peuvent effectuer leurs propres mesures;
- l'efficacité de brûlage à la torche doit être exprimée en proportions [%];
- le choix de la valeur doit s'effectuer annuellement.

4.2 Débit volumique du gaz de décharge

La détermination du débit volumique ($V_{CD,y}$) doit remplir les conditions suivantes:

- il est déterminé le débit volumique du gaz de décharge;
- les données sont collectées au moyen d'instruments de mesure permettant de déterminer le débit volumique;
- le résultat de la détermination est exprimé en mètres cubes normalisés [Nm³];
- la détermination est effectuée en continu;
- le type et la durée de l'intervalle d'étalonnage des instruments de mesure doivent être définis dans le premier rapport de suivi.

4.3 Teneur en méthane du gaz de décharge

La mesure de la teneur en méthane (c_{CH_4}) doit remplir les conditions suivantes:

- il est mesuré la teneur en méthane du gaz de décharge;
- les données sont collectées au moyen d'un capteur de méthane;
- le résultat de la mesure est exprimé en pour-cent volumétriques [% vol.];
- la mesure est effectuée en continu;
- le type et la durée de l'intervalle d'étalonnage des instruments de mesure doivent être définis dans le premier rapport de suivi.

4.4 Nouvelles installations de dégazage

La manière dont le système de capture a été modifié et les installations de dégazage considérées comme nouvelles au sens du ch. 2, let. k, doivent être indiquées de manière claire.

4.5 Facteur d'émission du gaz

Le choix de la valeur du facteur d'émission du gaz utilisé (FE_{gaz}) doit remplir les conditions suivantes:

- les données sont collectées au moyen de l'inventaire des gaz à effet de serre de la Suisse ou d'une publication équivalente. Pour le gaz liquide (butane, propane), il convient d'utiliser l'annexe 10;
- la valeur est exprimée en tonnes d'équivalents de dioxyde de carbone par mètre cube normalisé [t eq-CO₂/Nm³] ou en tonnes d'équivalent-dioxyde de carbone par tonne [t eq-CO₂/t] dans le cas du gaz liquide (butane, propane).

4.6 Consommation de gaz

La détermination de la consommation de gaz ($Q_{gaz,y}$) doit remplir les conditions suivantes:

- il est déterminé la consommation de gaz lors du traitement du gaz pauvre au cours de l'année y;
- les données sont collectées au moyen d'instruments de mesure permettant de déterminer le débit volumique ou au moyen des bons de livraison des bouteilles de gaz;
- le résultat de la mesure est exprimé en mètres cubes normalisés [Nm³] ou en nombre de bouteilles de gaz livrées avec indication de leur contenu [l];
- la mesure est effectuée en continu ou au moment de la livraison de chaque nouvelle bouteille de gaz;
- l'assurance qualité est effectuée selon les données du fabricant.

Annexe 4⁵²¹
(art. 25, al. 2)

Calcul des émissions de CO₂ pour les véhicules en l'absence des informations visées à l'art. 25, al. 2

1 Légende

- Dans les formules suivantes, on entend par:
 CO₂: émissions de CO₂ (combinées) exprimées en g/km
 m: poids à vide du véhicule en kg
 p: puissance maximale du moteur exprimée en kW

2 Calcul des émissions de CO₂ des voitures de tourisme

- 2.1 Moteur à essence et boîte à vitesses manuelle:
 $CO_2 = 0,050 m + 0,371 p + 37,751$
- 2.2 Moteur à essence et boîte à vitesses automatique:
 $CO_2 = 0,077 m + 0,226 p + 14,107$
- 2.3 Moteur à essence et moteur électrique hybride:
 $CO_2 = 0,025 m + 0,392 p + 53,679$
- 2.4 Moteur diesel et boîte à vitesses manuelle:
 $CO_2 = 0,086 m + 0,160 p - 19,698$
- 2.5 Moteur diesel et boîte à vitesses automatique:
 $CO_2 = 0,093 m + 0,089 p - 21,938$
- 2.6 Moteur diesel et moteur électrique hybride:
 $CO_2 = 0,072 m + 0,170 p - 18,692$
- 2.7 Moteur électrique hybride rechargeable:
 $CO_2 = -0,025 m + 0,205 p + 56,308$
- 2.8 Les émissions de CO₂ des voitures de tourisme équipées d'un moteur à combustion qui ne fonctionne ni à l'essence ni au diesel sont calculées, en fonction du système de propulsion, avec les équations correspondantes utilisées pour les véhicules équipés d'un moteur à essence.
- 2.9 La valeur applicable aux émissions de CO₂ des voitures de tourisme équipées d'un moteur fonctionnant uniquement à l'électricité ou d'un moteur fonctionnant avec une pile à combustible est de 0 g/km.

⁵²¹ Nouvelle teneur selon le ch. I al. 1 de l'O du 20 nov. 2024, en vigueur depuis le 1^{er} janv. 2025 (RO 2024 705).

3 Calcul des émissions de CO₂ des voitures de livraison et des tracteurs à sellette légers

- 3.1 Moteur diesel et boîte à vitesses manuelle:
 $CO_2 = 0,133 m + 0,512 p - 113,494$
- 3.2 Moteur diesel et boîte à vitesses automatique:
 $CO_2 = 0,133 m - 61,014$
- 3.3 Moteur à essence:
 $CO_2 = 0,017 m + 0,954 p + 61,697$
- 3.4 Les émissions de CO₂ des voitures de livraison et des tracteurs à sellette légers qui ne sont pas couverts par les ch. 3.1, 3.2 ou 3.3 sont calculées avec les équations correspondantes utilisées pour les voitures de tourisme visées au ch. 2.
- 4 **Valeur arrondie des émissions de CO₂**
 Les émissions de CO₂ sont arrondies à la première décimale comme suit:
- si la deuxième décimale est égale ou inférieure à 4, le total est arrondi à l'unité inférieure;
 - si la deuxième décimale est égale ou supérieure à 5, le total est arrondi à l'unité supérieure.

Annexe 4a⁵²²
(art. 28)

Calcul de la valeur cible spécifique

1 Calcul de la valeur cible spécifique pour les voitures de tourisme, les voitures de livraison et les tracteurs à sellette légers

1.1 La valeur cible spécifique assignée aux petits importateurs pour les émissions de CO₂ est calculée individuellement pour chaque véhicule au moyen de la formule suivante et elle est arrondie à trois décimales:

Valeur cible spécifique du véhicule: $z + a * (m - M_{t-2})$ g CO₂/km

1.2 La valeur cible spécifique assignée aux grands importateurs pour les émissions moyennes de CO₂ est calculée individuellement pour chaque parc de véhicules neufs au moyen de la formule suivante et elle est arrondie à trois décimales:

Valeur cible spécifique du parc de véhicules neufs:

$z + a * (M_{t,t} - M_{t-2})$ g CO₂/km

1.3 Les paramètres suivants s'appliquent dans les formules indiquées aux ch. 1.1 et 1.2:

z valeur cible pour les émissions de CO₂ visée à l'art. 10, al. 1, de la loi sur le CO₂:

pour les voitures de tourisme: 93,6 g CO₂/km pour 2025–2029; 49,5 g CO₂/km à partir de 2030

pour les voitures de livraison et les tracteurs à sellette légers: 153,9 g CO₂/km entre 2025 et 2029; 90,6 g CO₂/km à partir de 2030

a coefficient angulaire des droites de la valeur cible:

pour les voitures de tourisme: –0,0144 pour 2025–2029; –0,0076 à partir de 2030

pour les voitures de livraison et les tracteurs à sellette légers:

pour 2025–2029: 0,1064 pour les véhicules ou parcs de véhicules dont le poids à vide est supérieur à M_{t-2}; 0,0848 pour les véhicules ou parcs de véhicules dont le poids à vide est inférieur ou égal à M_{t-2}

à partir de 2030: 0,1064 pour les véhicules ou parcs de véhicules dont le poids à vide est supérieur à M_{t-2}; 0,0499 pour les véhicules ou parcs de véhicules dont le poids à vide est inférieur ou égal à M_{t-2}

m poids à vide, exprimé en kg, de la voiture de tourisme, de la voiture de livraison ou du tracteur à sellette léger

M_{t,t} poids à vide moyen, exprimé en kg, des voitures de tourisme, des voitures de livraison ou des tracteurs à sellette légers immatriculés pour la première fois durant l'année de référence, arrondi à trois décimales

M_{t-2} poids à vide moyen, exprimé en kg, des voitures de tourisme, des voitures de livraison ou des tracteurs à sellette légers immatriculés pour la première fois en Suisse durant l'avant-dernière année civile précédant l'année de référence

2 Poids à vide moyen

2.1 Voitures de tourisme

Le poids à vide moyen des voitures de tourisme immatriculées pour la première fois s'élevait aux valeurs suivantes pour les années indiquées ci-après:

- | | | |
|----|-------|----------|
| a. | 2015: | 1532 kg; |
| b. | 2016: | 1563 kg; |
| c. | 2017: | 1588 kg; |
| d. | 2018: | 1601 kg; |
| e. | 2019: | 1636 kg; |
| f. | 2020: | 1674 kg; |
| g. | 2021: | 1693 kg; |
| h. | 2022: | 1727 kg; |
| i. | 2023: | 1767 kg. |

2.2 Voitures de livraison et tracteurs à sellette légers

Le poids à vide moyen des voitures de livraison et des tracteurs à sellette légers immatriculés pour la première fois s'élevait à la valeur suivante pour les années indiquées ci-après:

- | | | |
|----|-------|----------|
| a. | 2018: | 2056 kg; |
| b. | 2019: | 2067 kg; |
| c. | 2020: | 2089 kg; |
| d. | 2021: | 2094 kg; |
| e. | 2022: | 2117 kg; |
| f. | 2023: | 2110 kg. |

3 Calcul de la valeur cible spécifique pour les véhicules lourds

3.1 La valeur cible spécifique assignée aux petits importateurs pour les émissions de CO₂ est calculée individuellement pour chaque véhicule au moyen de la formule suivante et elle est arrondie à trois décimales:

Valeur cible spécifique du véhicule en grammes de CO₂ par tonne-kilomètre:
 $MPW_{sg} * (1 - f) * VDCO_{2,sg}$ g CO₂/tkm

⁵²² Introduite par le ch. II al. 3 de l'O du 1^{er} nov. 2017 (RO 2017 6753). Nouvelle teneur selon le ch. II al. 2 de l'O du 2^{av}. 2025, en vigueur depuis le 1^{er} janv. 2025 (RO 2025 248).

3.2 La valeur cible spécifique assignée aux grands importateurs pour les émissions moyennes de CO₂ est calculée individuellement pour chaque parc de véhicules neufs au moyen de la formule suivante et elle est arrondie à trois décimales:

Valeur cible spécifique du parc de véhicules neufs en grammes de CO₂ par tonne-kilomètre: $\sum_{sg} Part_{sg} * MPW_{sg} * (1 - fr) * VDCO_{2sg} g CO_2/km$

3.3 Les paramètres suivants s'appliquent dans les formules indiquées aux ch. 3.1 et 3.2:

Part_{sg} parts des sous-groupes dans le parc de véhicules neufs de l'importateur

MPW_{sg} facteur de pondération du kilométrage et de la charge utile (annexe I, ch. 2.6, du règlement [UE] 2019/1242⁵²³)

fr facteur de réduction pour les émissions moyennes de CO₂:

entre 2025 et 2029: 15 %

à partir de 2030: 30 %

VDCO_{2sg}

4-UD: 307,23

4-RD: 197,16

4-LH: 105,96

5-RD: 84,00

5-LH: 56,60

9-RD: 110,98

9-LH: 65,16

10-RD: 83,26

10-LH: 58,26

Annexe 4b⁵²⁴
(art. 26b)

Réduction des émissions de CO₂ obtenue par l'utilisation de carburants synthétiques renouvelables

1 Calcul de la réduction pour les voitures de tourisme, les voitures de livraison et les tracteurs à sellette légers

$$RedCarbS = CarbS * FE_{réf} * 1\,000\,000 / DV * g CO_2/km$$

RédCarbS réduction des émissions de CO₂ imputable par la prise en compte d'un type de carburant synthétique, exprimée par la quantité totale en g CO₂/km

CarbS quantité de carburant synthétique à prendre en compte, exprimée en kWh d'énergie contenue, selon les garanties d'origine attribuées en vertu de l'art. 92c

FE_{réf} facteur d'émission du carburant fossile selon l'annexe 10 à remplacer, converti en t CO₂/kWh

DV durée de vie moyenne, exprimée en km: 175 000 km

2 Calcul de la réduction pour les véhicules lourds

$$RedCarbS = CarbS * FE_{réf} * 1\,000\,000 / (PT_{moy} * NbVéh) * g CO_2/km$$

RédCarbS réduction des émissions de CO₂ imputable par la prise en compte d'un type de carburant synthétique, exprimée par la moyenne du parc en g CO₂/km

CarbS quantité de carburant synthétique à prendre en compte, exprimée en kWh d'énergie contenue, selon les garanties d'origine attribuées en vertu de l'art. 92c

FE_{réf} facteur d'émission du carburant fossile selon l'annexe 10 à remplacer, converti en t CO₂/kWh

PT_{moy} performance de transport moyenne des véhicules du parc de véhicules neufs tout au long de la durée de vie de ceux-ci. Elle correspond à la moyenne des valeurs des sous-groupes, pondérée en fonction des parts des sous-groupes dans le parc de véhicules neufs. Les performances de transport sont les suivantes pour les différents sous-groupes:

4-UD: 1 113 000 tkm

4-RD: 1 736 280 tkm

4-LH: 5 090 120 tkm

523 Cf. note de bas de page relative à l'art. 25a, al. 1., let. a.

524 Introduite par le ch. II al. 3 de l'O du 2 avr. 2025, en vigueur depuis le 1^{er} janv. 2025 (RO 2025 248).

5-RD: 5 600 868 tkm
 5-LH: 9 689 400 tkm
 9-RD: 3 209 080 tkm
 9-LH: 9 380 000 tkm
 10-RD: 4 882 808 tkm
 10-LH: 9 689 400 tkm

Nbvéh nombre de véhicules dans le parc de véhicules neufs

Annexe 4^{c525}
 (art. 27)

Calcul des émissions de CO₂

1 Émissions moyennes de CO₂ des parcs de véhicules neufs des grands importateurs

1.1 Parc de véhicules neufs composé de voitures de tourisme ou de voitures de livraison et de tracteurs à sellette légers

1.1.1 Les émissions moyennes de CO₂ d'un parc de véhicules neufs composé de voitures de tourisme ou de voitures de livraison et de tracteurs à sellette légers sont calculées au moyen de la formule suivante et arrondies à trois décimales:

$$MCO_2 = (1 - ZLEV) * [\sum_{veh} CO_{2veh} / Nbvéh] - RédCarbS / Nbvéh \text{ g CO}_2/\text{km}$$

1.1.2 Les paramètres suivants s'appliquent:

MCO₂ émissions moyennes de CO₂, exprimées en g CO₂/km, du parc de véhicules neufs

ZLEV réduction du fait du dépassement des parts prévues de voitures de tourisme, de voitures de livraison ou de tracteurs à sellette légers à faible taux d'émission ou à émission nulle, exprimée en points de pourcentage (art. 26c)

CO_{2veh} émissions de CO₂ des différents véhicules du parc de véhicules neufs, en tenant compte des éventuelles réductions obtenues au moyen d'écovolutions (art. 26) ou obtenues grâce au recours au gaz naturel et au biogaz (art. 26a)

Nbvéh nombre de véhicules dans le parc de véhicules neufs

RédCarbS réduction des émissions de CO₂ obtenue par l'utilisation de carburants synthétiques renouvelables, exprimée en g CO₂/km (art. 26b)

1.1.3 Pour le calcul de la part des véhicules à faible taux d'émission et à émission nulle, les véhicules sont pondérés comme suit selon la valeur de leurs émissions:

Voitures de tourisme: pondération = $1 - CO_{2veh} * 0,7 / 50$

Voitures de livraison et tracteurs à sellette légers: pondération = $1 - CO_{2veh} / 50$

Les véhicules dont la valeur de pondération est négative ne sont pas considérés comme à faible taux d'émission ou à émission nulle.

⁵²⁵ Introduite par le ch. II al. 3 de l'O du 2 avr. 2025, en vigueur depuis le 1^{er} janv. 2025 (RO 2025 248).

1.2 Parc de véhicules neufs composé de véhicules lourds

1.2.1 Les émissions moyennes de CO₂ d'un parc de véhicules neufs composé de véhicules lourds sont calculées au moyen de la formule suivante et arrondies à trois décimales:

$$MCO_2 = (1 - ZLEV) * \left[\sum_{sg} (Part_{sg} * MPW_{sg} * MCO_{2sg}) \right] - RédCarbS \text{ g } CO_2/tkm$$

1.2.2 Les paramètres suivants s'appliquent:

MCO₂ émissions moyennes de CO₂ du parc de véhicules neufs en grammes de CO₂ par tonne-kilomètre

ZLEV réduction du fait du dépassement des parts prévues de véhicules lourds à émission nulle, exprimée en points de pourcentage (art. 26c)

Part_{sg} parts des sous-groupes dans le parc de véhicules neufs

MPW_{sg} facteur de pondération des sous-groupes pour le kilométrage et la charge utile selon l'annexe I, ch. 2.6, du règlement (UE) 2019/1242⁵²⁶

MCO_{2sg} émissions moyennes de CO₂ par sous-groupe dans le parc de véhicules neufs, calculées au moyen de la formule indiquée à l'annexe I, ch. 2.2, du règlement (UE) 2019/1242, à partir des valeurs par véhicule visées à l'art. 25a, al. 1, let. b, en tenant compte des éventuelles réductions obtenues grâce au recours au gaz naturel et au biogaz (art. 26a)

RédCarbS réduction des émissions de CO₂ obtenue par l'utilisation de carburants synthétiques renouvelables, exprimée en g CO₂/tkm (art. 26b)

2 Émissions de CO₂ déterminantes d'un véhicule lourd

2.1 Les émissions de CO₂ d'un véhicule lourd sont calculées au moyen de la formule suivante et arrondies à trois décimales:

$$CO_2 = MPW_{sg} * CO_{2,veh} - RédCarbS \text{ g } CO_2/tkm$$

2.2 Les paramètres suivants s'appliquent:

CO₂ émissions de CO₂ du véhicule en grammes de CO₂ par tonne-kilomètre

MPW_{sg} facteur de pondération du sous-groupe concerné pour le kilométrage et la charge utile (annexe I, ch. 2.6, du règlement [UE] 2019/1242⁵²⁷)

CO_{2,veh} émissions de CO₂ du véhicule calculées selon l'annexe I, ch. 2.2, du règlement (UE) 2019/1242, obtenues à partir des valeurs visées à l'art. 25a, al. 1, en tenant compte des éventuelles réductions obtenues grâce au recours au gaz naturel et au biogaz (art. 26a)

RédCarbS réduction des émissions de CO₂ obtenue par l'utilisation de carburants synthétiques renouvelables, exprimée en g CO₂/tkm conformément à l'annexe 4b

⁵²⁶ Cf. note de bas de page relative à l'art. 25a, al. 1, let. a.

⁵²⁷ Cf. note de bas de page relative à l'art. 25a, al. 1, let. a.

Annexe 528
(art. 29, al. 1)

Sanction en cas de non-respect de la valeur cible spécifique (art. 13, al. 1, de la loi sur le CO₂)

1 Montants pour les voitures de tourisme, les voitures de livraison et les tracteurs à sellette légers

Les montants à verser en cas de dépassement de la valeur cible spécifique, par gramme supplémentaire de CO₂/km (à partir de 0,1 g), sont les suivants:

- a. pour l'année de référence 2024: 95 francs;
- b. pour l'année de référence 2025: 95 francs.

2 Montants pour les véhicules lourds

Pour l'année de référence 2025, le montant à verser en cas de dépassement de la valeur cible spécifique, par gramme supplémentaire de CO₂/tkm (à partir de 0,01 g), est de 4250 francs.

Annexe 6529
(art. 40, al. 1)

Exploitants d'installations tenus de participer au SEQE

Tout exploitant d'installations qui exerce au moins une des activités suivantes est tenu de participer au SEQE:

1. combustion d'agents énergétiques fossiles ou partiellement fossiles avec une puissance calorifique totale de combustion supérieure à 20 MW, à l'exception de l'incinération d'agents énergétiques fossiles ou partiellement fossiles dans des installations principalement destinées à l'élimination des déchets urbains au sens de l'art. 3, let. a, OLED⁵³⁰;
2. raffinage d'huiles, lorsque des unités de combustion d'une puissance calorifique totale de combustion supérieure à 20 MW sont exploitées;
3. production de coke;
4. grillage ou frittage y compris la pelletisation, de minerai métallique (y compris de minerai sulfuré);
5. production de fonte ou d'acier (fusion primaire ou secondaire), y compris les équipements pour coulée continue d'une capacité de plus de 2,5 tonnes par heure;
6. production ou transformation de métaux ferreux (y compris les ferro-alliages), lorsque des unités de combustion d'une puissance calorifique totale de combustion supérieure à 20 MW sont exploitées. La transformation se fait entre autres dans des laminoirs, des réchauffeurs, des fours de recuit, des forges, des fonderies, des unités de revêtement et des unités de décapage;
7. production d'aluminium primaire ou d'alumine;
8. production d'aluminium secondaire, lorsque des unités de combustion d'une puissance calorifique totale de combustion supérieure à 20 MW sont exploitées;
9. production ou transformation de métaux non ferreux, y compris la production d'alliages, l'affinage, le moulage en fonderie, etc., lorsque des unités de combustion d'une puissance calorifique totale de combustion (y compris les agents énergétiques utilisés comme agents réducteurs) supérieure à 20 MW sont exploitées;
10. production de ciment clinker dans des fours rotatifs avec une capacité de production supérieure à 500 tonnes par jour ou dans d'autres types de fours avec une capacité de production supérieure à 50 tonnes par jour;

⁵²⁸ Nouvelle teneur selon le ch. I al. 1 de l'O du 20 nov. 2024, en vigueur depuis le 1^{er} janv. 2025 (RO 2024 705).

⁵²⁹ Mise à jour par le ch. II al. 1 des O du 13 nov. 2019 (RO 2019 4335), du 25 nov. 2020 (RO 2020 6081) et du 2 avr. 2025, en vigueur depuis le 1^{er} janv. 2025 (RO 2025 248).
⁵³⁰ RS 814.600

11. production de chaux ou calcination de dolomite ou de magnésite dans des fours rotatifs ou dans d'autres types de fours avec une capacité de production supérieure à 50 tonnes par jour;
12. fabrication du verre, y compris fabrication de fibres de verre, avec une capacité de fusion supérieure à 20 tonnes par jour;
13. fabrication de produits céramiques par cuisson, notamment de tuiles, de briques, de pierres réfractaires, de carrelages, de grès ou de porcelaine, avec une capacité de production supérieure à 75 tonnes par jour;
14. fabrication de matériau isolant en laine minérale à partir de verre, de roche ou de laitier, avec une capacité de fusion supérieure à 20 tonnes par jour;
15. séchage ou calcination du plâtre ou fabrication de plaques de plâtre ou d'autres compositions à base de plâtre, avec une capacité de production totale supérieure à 20 tonnes par jour pour le plâtre calciné ou le gypse secondaire sec;
16. production de pâte à papier à partir du bois ou d'autres matières fibreuses;
17. production de papier ou de carton avec une capacité de production supérieure à 20 tonnes par jour;
18. production de noir de carbone, y compris la carbonisation de substances organiques telles que les huiles, les goudrons, les résidus de craquage et de distillation, avec une capacité de production supérieure à 50 tonnes par jour;
19. production d'acide nitrique;
20. production d'acide adipique;
21. production de glyoxal ou d'acide glyoxylique;
22. production d'ammoniac;
23. production de produits chimiques organiques en vrac par craquage, reformage, oxydation partielle ou totale, ou par d'autres procédés similaires, avec une capacité de production supérieure à 100 tonnes par jour;
24. production d'hydrogène (H₂) et de gaz de synthèse, avec une capacité de production supérieure à 5 tonnes par jour;
25. production de soude (Na₂CO₃) et de bicarbonate de sodium (NaHCO₃);
26. fabrication de niacine;
27. captage de gaz à effet de serre des installations participant au SEQE en vue de leur transport et de leur stockage géologique;
28. transport des gaz à effet de serre captés d'installations participant au SEQE au moyen d'installations de transport stationnaires;
29. stockage géologique des gaz à effet de serre émis par des installations participant au SEQE.

Annexe 8⁵³²
(art. 45, al. 1, et 48, al. 1^{bis})

Calcul de la quantité maximale de droits d'émission disponibles pour les exploitants d'installations participant au SEQE et calcul de la quantité en circulation

1 Quantité maximale de droits d'émission disponibles pour les exploitants d'installations participant au SEQE

La quantité maximale de droits d'émission disponibles chaque année pour l'ensemble des exploitants d'installations participant au SEQE se calcule comme suit:

a. De 2025 à 2027:

$$Capi = [\sum \emptyset FZ + \sum \emptyset \dot{E}missions] * [0,717 - (i - 2024) * 0,043]$$

b. De 2028 à 2030:

$$Capi = [\sum \emptyset FZ + \sum \emptyset \dot{E}missions] * [0,588 - (i - 2027) * 0,044]$$

Capi quantité maximale de droits d'émission suisses disponibles pour les exploitants d'installations pour l'année i

$\sum \emptyset FZ$ somme des droits d'émission attribués en moyenne chaque année au cours de la période de 2008 à 2012 pour les installations qui ont été prises en compte dans le SEQE durant toute cette période et ont continué de l'être après 2012

$\sum \emptyset \dot{E}missions$ somme des gaz à effet de serre rejetés par les installations en moyenne annuelle au cours de la période de 2009 à 2011 et des gaz à effet de serre pris en compte dans le SEQE à partir de 2013

2 Calcul de la quantité en circulation

2.1 La quantité en circulation au sens de l'art. 48, al. 1^{bis}, correspond à la quantité de droits d'émissions obtenue en soustrayant la demande de droits d'émission pour installations de l'offre correspondante.

2.2 L'offre de droits d'émission pour installations correspond à la somme des droits d'émission suivants:

- a. 157 741 droits d'émission non utilisés au cours de la période de 2008 à 2012 qui ont été reportés sur la période de 2013 à 2020 pour les exploitants d'installations visés à l'art. 138, al. 1, let. a;
- b. droits d'émission pour installations qui ont été attribués à titre gratuit durant la période allant de 2013 jusqu'à l'année précédente;

c. droits d'émission pour installations qui ont été mis aux enchères durant la période allant de 2013 jusqu'à l'année précédente.

2.3 La demande de droits d'émission pour installations correspond au résultat de la soustraction suivante: émissions de gaz à effet de serre pertinentes visées à l'art. 55 émises entre 2013 et la fin de l'année précédente, moins les certificats de réduction des émissions qui ont été remis pour couvrir ces émissions de gaz à effet de serre au cours de la période de 2013 à 2020.

⁵³² Nouvelle teneur selon le ch. II al. 2 de l'O du 24 nov. 2021 (RO 2021 859). Mise à jour par le ch. II al. 1 de l'O du 2 avr. 2025, en vigueur depuis le 1^{er} janv. 2025 (RO 2025 248).

Annexe 9533
(art. 46, al. 1, 46a, al. 2, et 46b, al. 1 et 3)

Calcul des droits d'émission attribués à titre gratuit aux exploitants d'installations participant au SEQE

1 Référentiels de produits

1.1 La quantité de droits d'émission attribués chaque année à titre gratuit se calcule à partir des référentiels de produits suivants:

Produit	Référentiel (nombre de droits d'émission par tonne de produits fabriqués)
Coke	0,217
Minerais agglomérés	0,157
Fonte liquide	1,288
Anodes précuites	0,312
Aluminium	1,464
Clinker de ciment gris	0,693
Clinker de ciment blanc	0,957
Chaux	0,725
Dolomie	0,815
Dolomie frittée	1,406
Verre flotté	0,399
Bouteilles et récipients en verre non coloré	0,290
Bouteilles et récipients en verre coloré	0,237
Produits de fibre de verre en filament continu	0,309
Briques de parement	0,106
Briques de pavage	0,146
Tuiles	0,120
Poudre atomisée	0,058
Plâtre	0,047
Gypse secondaire sec	0,013
Pâte kraft fibres courtes	0,091
Pâte kraft fibres longues	0,046
Pâte au bisulfite, pâte thermomécanique et pâte mécanique	0,015
Pâte à partir de papier recyclé	0,030
Papier journal	0,226
Papier fin non couché	0,242
Papier fin couché	0,242
«Tissues»	0,254

533 Mise à jour par le ch. II des O du 8 oct. 2014 (RO 2014 3293) et du 22 juin 2016 (RO 2016 2473), le ch. II al. 1 des O du 13 nov. 2019 (RO 2019 4335), du 25 nov. 2020 (RO 2020 6081), l'erratum du 10 fév. 2021 (RO 2021 80), le ch. II al. 1 de l'O du 24 nov. 2021 (RO 2021 859), le ch. II al. 3 de l'O du 4 mai 2022 (RO 2022 311) et le ch. II al. 1 de l'O du 29 sept. 2023, en vigueur depuis le 1^{er} janv. 2024 (RO 2023 581).

Produit	Référentiel (nombre de droits d'émission par tonne de produits fabriqués)
«Testliner» et papier pour cannelure	0,188
Carton non couché	0,180
Carton couché	0,207
Acide nitrique	0,230
Acide adipique	2,12
Chlorure de vinyle monomère (CVM)	0,155
Phénol/acétone	0,230
PVC en suspension (S-PVC)	0,066
PVC en émulsion (E-PVC)	0,181
Carbonate de soude	0,753
Produits de raffinerie	0,0228
Acier au carbone produit au four électrique	0,215
Acier fortement allié produit au four électrique	0,268
Fonte de fer	0,282
Laine minérale	0,536
Plaques de plâtre	0,110
Noir de carbone	1,485
Ammoniac	1,570
Vapocraquage	0,681
Aromatiques	0,0228
Styrène	0,401
Hydrogène	6,84
Gaz de synthèse	0,187
Oxyde d'éthylène/éthylène glycol	0,389

1.2 Lorsqu'aucun référentiel de produit ne s'applique, la quantité de droits d'émission attribués chaque année à titre gratuit est calculée sur la base du référentiel de chaleur comme suit:

47,3 droits d'émission par TJ de chaleur mesurable, seule la chaleur mesurable produite ou importée par d'autres installations dont les exploitants participent au SEQE donnant droit à une attribution à titre gratuit de droits d'émission, pour autant que cette chaleur ne soit pas produite avec de l'électricité ou en ayant recours à l'énergie nucléaire, et:

- soit utilisée à l'intérieur des marges de fonctionnement du système de l'exploitant d'installations qui participe au SEQE pour la fabrication de produits, la production d'une énergie mécanique utilisée à d'autres fins que pour produire de l'électricité, pour le chauffage ou le refroidissement, mais pas pour la production d'électricité, ou
- soit exportée vers des tiers hors SEQE, à l'exception des exportations pour la production d'électricité et le transfert de chaleur importée.

- 1.3 Lorsqu'aucun référentiel de produit ni aucun référentiel de chaleur ne s'applique, la quantité de droits d'émission attribués chaque année à titre gratuit est calculée sur la base du référentiel de combustible comme suit:
- 42,6 droits d'émission par TJ d'énergie produite, si les cas suivants se présentent à l'intérieur des marges de fonctionnement du système de l'exploitant d'installations qui participe au SEQE:
- de la chaleur non mesurable est produite lors de la combustion d'agents énergétiques et est utilisée pour la fabrication de produits, la production d'une énergie mécanique utilisée à d'autres fins que pour produire de l'électricité, pour le chauffage ou le refroidissement, mais pas pour la production d'électricité;
 - la chaleur non mesurable est produite par mise en torçère pour des raisons de sécurité.
- 1.4 Lorsqu'aucun des référentiels visés aux ch. 1.1 à 1.3 ne s'applique, la quantité de droits d'émission attribués chaque année à titre gratuit pour les émissions liées directement et immédiatement à un procédé de production est calculée en multipliant ces émissions par 0,97.
- 1.5 Lorsque des gaz provenant de processus et présentant une forte teneur en carbone dont l'oxydation est incomplète (gaz résiduels) sont utilisés, des droits d'émission supplémentaires sont attribués à titre gratuit en compensation des émissions de CO₂ plus élevées et de l'efficacité plus faible de l'utilisation des gaz résiduels par rapport au gaz naturel. Cette attribution n'intervient que si le gaz résiduel est utilisé en dehors d'un élément d'attribution avec référentiel de produit ou au sein de l'installation couverte par le SEQE pour produire de la chaleur mesurable ou non mesurable ou pour produire de l'électricité.
- 1.6 Aucun droit d'émission n'est attribué à titre gratuit pour la chaleur produite lors de la fabrication d'acide nitrique.
- 1.7 Lorsque la chaleur consommée à l'intérieur d'un élément d'attribution assorti d'un référentiel de produit est importée par des tiers hors SEQE, provient de la production d'acide nitrique ou est produite en ayant recours à de l'électricité ou à l'énergie nucléaire, la quantité de droits d'émission attribués à titre gratuit qui est calculée sur la base du référentiel de produit est réduite à hauteur de cette quantité de chaleur multipliée par le référentiel de chaleur de 47,3 droits d'émission par TJ.
- 1.8 La quantité de droits d'émission attribués chaque année à titre gratuit pour les installations principalement destinées à l'élimination des déchets spéciaux au sens de l'art. 3, let. c, OLED⁵³⁴ est calculée conformément au ch. 1.3 s'agissant des combustibles de soutien utilisés et conformément au ch. 1.4 s'agissant des émissions issues de l'incinération des déchets spéciaux.

2 Calcul général de la quantité de droits d'émission attribués à titre gratuit

- 2.1 La quantité de droits d'émission attribués à titre gratuit est calculée, pour chaque élément d'attribution, selon la formule suivante, pour chaque année de participation au SEQE, les ch. 4 et 5 étant réservés:

$$\text{Attribution}_i = \text{Réf} * \text{NA} * \text{CA}_i * \text{FCS}_i$$

Attribution_i: Attribution pour l'année i

Réf: référentiel

NA: Niveau d'activité (rapporté au référentiel concerné)

CA_i: Coefficient d'adaptation pour l'année i selon l'annexe 9, ch. 3

FCS_i: Facteur de correction suprasectoriel pour l'année i

- 2.2 Le référentiel est déterminé pour chaque élément d'attribution sur la base de la hiérarchie des référentiels décrite aux ch. 1.1 à 1.4.

- 2.3 Le niveau d'activité se rapporte au référentiel concerné. Il est fixé, pour chaque élément d'attribution, lors de la première attribution (niveau d'activité historique) et correspond à la moyenne arithmétique des valeurs annuelles au cours de la période allant de 2014 à 2018 pour la période d'attribution 2021–2025 et à la moyenne arithmétique des valeurs annuelles au cours de la période allant de 2019 à 2023 pour la période d'attribution 2026–2030.

- 2.4 À défaut de disposer des valeurs annuelles sur deux années civiles complètes au minimum au cours de la période de référence visée au ch. 2.3, le niveau d'activité historique correspond à la valeur annuelle de la première année civile complète après la mise en service des installations concernées. Si la mise en service est postérieure au 1^{er} janvier 2021, la quantité de droits d'émission attribués à titre gratuit pour la période comprise entre la date de mise en service et le 31 décembre de la même année est calculée sur la base du niveau d'activité effectif de cette période.

3 Coefficients d'adaptation

- 3.1 Pour les secteurs et les sous-secteurs ne figurant pas dans l'annexe de la décision 2019/708/UE⁵³⁵, les quantités calculées selon les règles fixées aux ch. 2 et 4 sont multipliées par les coefficients d'adaptation suivants:

3.1.1 pour 2021: 0,3

3.1.2 pour 2022: 0,3

3.1.3 pour 2023: 0,3

535 Décision déléguée (UE) 2019/708 de la Commission du 15 février 2019 complétant la directive 2003/87/CE du Parlement européen et du Conseil en ce qui concerne l'établissement de la liste des secteurs et sous-secteurs considérés comme exposés à un risque de fuite de carbone pour la période 2021–2030, Version du JO L 120 du 8.5.2019, p. 20.

- 3.1.4 pour 2024: 0,3
 3.1.5 pour 2025: 0,3
 3.1.6 pour 2026: 0,3
 3.1.7 pour 2027: 0,225
 3.1.8 pour 2028: 0,15
 3.1.9 pour 2029: 0,075
 3.1.10 pour 2030: 0
- 3.2 Lorsqu'un exploitant d'installations fournit de la chaleur à des tiers, le coefficient d'adaptation du consommateur de la chaleur est déterminant.
- 3.3 Le coefficient d'adaptation est 0,3 pour la chaleur mesurable distribuée via un réseau et utilisée pour la production d'eau chaude ou pour le chauffage ou le refroidissement de locaux dans des bâtiments ou des sites dont les exploitants ne participent pas au SEQE; est exceptée la chaleur mesurable utilisée directement ou indirectement pour la fabrication de produits ou la production d'électricité.
- 3.4 Pour la fabrication de niacine et pour les installations principalement destinées à l'élimination des déchets spéciaux au sens de l'art. 3, let. c, OLED⁵³⁶, le coefficient d'adaptation est 1.

4 Coefficients d'adaptation particuliers pour des procédés de production utilisant des combustibles et de l'électricité

- 4.1 Aucun droit d'émission n'est attribué à titre gratuit pour les émissions indirectes liées à la consommation d'électricité. Pour les référentiels de procédés de production pouvant être mis en œuvre aussi bien avec des combustibles qu'avec de l'électricité, les émissions indirectes liées à la consommation d'électricité sont déterminées au moyen d'un facteur de 0,376 tonne de CO₂ par MWh.

Dans de tels cas, la quantité de droits d'émission attribués chaque année à titre gratuit est calculée comme suit:

$$Attribution_i = (E_{directes} / (E_{directes} + E_{indirectes})) * Réf * NA * CA_i * FCS_i$$

Attribution_i: Attribution pour l'année i

E_{directes}: Émissions directes générées au sein de l'élément d'attribution correspondant assorti d'un référentiel de produit au cours de la période de référence visée au ch. 2. Sont également prises en compte les émissions liées à la chaleur consommée au sein de l'élément d'attribution, acquise directement auprès d'autres installations couvertes ou non par le SEQE, multipliées par 47,3 tonnes de CO₂ par TJ.

E_{indirectes}: Émissions indirectes liées à l'électricité consommée au sein de l'élément d'attribution correspondant assorti d'un référentiel de produit au cours de la période de référence visée au ch. 2.

Réf: Référentiel

NA: Niveau d'activité (rapporté au référentiel concerné)

CA_i: Coefficient d'adaptation pour l'année i selon l'annexe 9, ch. 3

FCS_i: Facteur de correction suprasectoriel pour l'année i

- 4.2 Les procédés de production recensés par le biais des référentiels de produits suivants peuvent être mis en œuvre aussi bien avec des combustibles qu'avec de l'énergie électrique:

4.2.1 produits de raffinerie

4.2.2 acier au carbone produit au four électrique

4.2.3 acier fortement allié produit au four électrique

4.2.4 fonte de fer

4.2.5 laine minérale

4.2.6 plaques de plâtre

4.2.7 noir de carbone

4.2.8 ammoniac

4.2.9 vapocrackage

4.2.10 aromatiques

4.2.11 styrène

4.2.12 hydrogène

4.2.13 gaz de synthèse

4.2.14 oxyde d'éthylène et glycols d'éthylène

5 Adaptation de la quantité de droits d'émission attribués à titre gratuit

5.1 Adaptation de la quantité de droits d'émission attribués à titre gratuit en vertu de l'art. 46b, al. 1

- 5.1.1 La quantité calculée de droits d'émission attribués à titre gratuit est adaptée lorsque la valeur absolue de l'écart relatif entre la moyenne arithmétique des niveaux d'activité au cours des deux années précédentes et le niveau d'activité historique se monte à plus de 15 %. La valeur absolue de l'écart relatif est calculée comme suit:

$$abs(X_i) = abs(aAR_i - hAR) / hAR$$

abs(X_i) = valeur absolue de l'écart relatif pour l'année i

aAR_i = moyenne arithmétique des niveaux d'activité au cours des deux années précédentes i-1 et i-2

hAR = niveau d'activité historique

5.1.2 Pour l'adaptation de la quantité de droits d'émission attribués à titre gratuit, le niveau d'activité déterminant est:

- la moyenne arithmétique des niveaux d'activité des deux années précédentes, ou
- le niveau d'activité déterminant pour l'année précédente si une adaptation a déjà été réalisée l'année précédente et que la valeur absolue de l'écart relatif reste supérieure à 15 % sans dépasser au minimum l'intervalle de 5 % directement supérieur ou inférieur (p. ex. 20–25 %, 25–30 %).

5.2 Adaptation de la quantité de droits d'émission attribués à titre gratuit en vertu de l'art. 46b, al. 4

5.2.1 La quantité calculée de droits d'émission attribués à titre gratuit est adaptée chaque année lorsque la valeur absolue de l'écart relatif entre la moyenne arithmétique des valeurs d'un paramètre considéré lors du calcul de l'attribution des deux années précédentes et la valeur historique du même paramètre se monte à plus de 15 %. La valeur absolue de l'écart relatif est calculée comme suit:

$$abs(Z_i) = abs(aZP_i - hZP) / hZP$$

$abs(Z_i)$ = valeur absolue de l'écart relatif pour l'année i

aZP_i = moyenne arithmétique des valeurs d'un paramètre visé au ch. 5.2.3 au cours des deux années précédentes $i-1$ et $i-2$

hZP = valeur historique du paramètre au cours de la période de référence selon le ch. 2.

5.2.2 Pour l'adaptation de la quantité de droits d'émission attribués à titre gratuit pour l'année i , le paramètre déterminant est la composante aZP_i .

5.2.3 Les paramètres considérés pour le calcul de la quantité de droits d'émission attribués à titre gratuit comprennent notamment:

- la chaleur qui est utilisée dans un référentiel de produit (ch. 1.7);
- le rapport entre les émissions directes et la somme des émissions directes et indirectes (ch. 4.1).

Annexe I 0537
(art. 86, al. 1, et 89, al. 2)

Carburants dont les émissions de CO₂ doivent être compensées

N° du tarif des douanes ⁵³⁸	Désignation de la marchandise	Facteur d'émission en t de CO ₂ /1000 kg	Facteur d'émission en t de CO ₂ /TJ	Facteur d'émission en t de CO ₂ /m ³
2710.1211	Essence et ses fractions et part d'huile minérale dans des mélanges de ce numéro, sans l'essence pour avions	3,15	73,80 pour un pouvoir calorifique (PCI) de 42,6 MJ/kg	2,32 pour une densité* de 737 kg/m ³
ex 2710.1211	Essence pour avions	3,17	72,50 pour un pouvoir calorifique (PCI) de 43,7 MJ/kg	2,27 pour une densité* de 715 kg/m ³
2710.1911	Pétrole, y c. pétrole pour avions	3,14	72,80 pour un pouvoir calorifique (PCI) de 43,2 MJ/kg	2,51 pour une densité* de 799 kg/m ³
2710.1912	Huile diesel et part d'huile minérale dans des mélanges de ce numéro	3,15	73,30 pour un pouvoir calorifique (PCI) de 43,0 MJ/kg	2,62 pour une densité* de 830 kg/m ³
2710.2010	Part d'huile minérale dans des mélanges de ce numéro	3,15	73,30 pour un pouvoir calorifique (PCI) de 43,0 MJ/kg	2,62 pour une densité* de 830 kg/m ³
2711.1110	Gaz naturel liquéfié	2,58	56,4 pour un pouvoir calorifique (PCI) de 45,7 MJ/kg	1,16 pour une densité** de 451 kg/m ³
2711.2110	Gaz naturel à l'état gazeux	2,58	56,4 pour un pouvoir calorifique (PCI) de 45,7 MJ/kg	0,002 pour une densité*** de 0,795 kg/m ³
ex 2711	GPL (butane, propane)	3,01	65,50 pour un pouvoir calorifique (PCI) de 46,0 MJ/kg	1,63 pour une densité* de 540 kg/m ³
3824.9920	Part d'huile minérale dans des mélanges de ce numéro	3,15	73,80 pour un pouvoir calorifique (PCI) de 42,6 MJ/kg	2,32 pour une densité* de 737 kg/m ³
3826.0010	Part d'huile minérale dans des mélanges de ce numéro	3,15	73,30 pour un pouvoir calorifique (PCI) de 43,0 MJ/kg	2,62 pour une densité* de 830 kg/m ³

* à 15 °C

** à -161,5 °C

*** à 0 °C, 1 bar

537 Nouvelle teneur selon l'annexe 3 ch. 2 de l'O du 29 mars 2017 concernant l'inventaire fédéral des paysages, sites et monuments naturels, en vigueur depuis le 1^{er} juin 2017 (RO 2017 2815).

538 RS 632.10 annexe

Annexe I/539
(art. 94, al. 2)

Tarif de la taxe sur le CO₂ prélevée sur les combustibles: 120 francs par tonne de CO₂

1 ...

2 Montants applicables aux différents combustibles

Les montants suivants s'appliquent aux combustibles ci-après:

N° du tarif des douanes ⁵⁴⁰	Désignation de la marchandise	Montant de la taxe en francs
2701.	Houille; briquettes et autres combustibles solides tirés de la houille:	par 1000 kg
	– houille, même sous forme de poudre, mais non agglomérée:	
1100	– anthracite	283,20
1200	– houille bitumeuse	283,20
1900	– autres houilles	283,20
2000	– briquettes et autres combustibles solides tirés de la houille	283,20
2702.	Lignite, même agglomérés, sauf le jais:	
1000	– lignite, même sous forme de poudre, mais non aggloméré	272,40
2000	– lignite, aggloméré	272,40
2704. 0000	Cokes et semi-cokes, de houille, de lignite ou de tourbe, même agglomérés; charbon de cornue	340,80
		par 1000 l à 15 °C
2710.	Huiles de pétrole ou de minéraux bitumeux, autres que les huiles brutes; préparations non dénommées ni comprises ailleurs, contenant en poids 70 % ou plus d'huiles de pétrole ou de minéraux bitumeux et dont ces huiles constituent l'élément de base; déchets d'huiles:	
	– huiles de pétrole ou de minéraux bitumeux (autres que les huiles brutes) et préparations non dénommées ni comprises ailleurs, contenant en poids 70 % ou plus d'huiles de pétrole ou de minéraux bitumeux et dont ces huiles constituent l'élément de base, autres que celles contenant du biodiesel et autres que les déchets d'huile:	
	– huiles légères et préparations:	278,40
1291	– destinées à d'autres usages:	278,40
1292	– essence et ses fractions	
	– <i>white spirit</i>	
539	Nouvelle teneur selon le ch. II al. 2 de l'O du 24 nov. 2021 (RO 2021 859). Mise à jour par le ch. II al. 3 de l'O du 4 mai 2022, en vigueur depuis le 1 ^{er} juin 2022 (RO 2022 311).	
540	RS 632.10, annexe	

165 / 208

641.711

N° du tarif des douanes	Désignation de la marchandise	Montant de la taxe en francs
1299	– – autres	278,40
	– autres:	
	– destinées à d'autres usages:	
1991	– pétrole	301,20
1992	– huiles de chauffage:	
	– extra-légère	318,00
	– par 1000 kg	
1993	– distillats d'huiles minérales dont moins de 20 % vol distillent avant 300 °C, non mélangés	379,40
	– moyenne et lourde	380,40
1999	– autres distillats et produits:	
	– par 1000 l à 15 °C	
	– gazole	318,00
	– autres	380,40
	– par 1000 l à 15 °C	
2090	– huiles de pétrole ou de minéraux bitumeux (autres que les huiles brutes) et préparations non dénommées ni comprises ailleurs, contenant en poids 70 % ou plus d'huiles de pétrole ou de minéraux bitumeux et dont ces huiles constituent l'élément de base, contenant du biodiesel, autres que les déchets d'huiles:	318,00
	– destinées à d'autres usages (seulement part fossile)	par 1000 kg
2711.	Gaz naturel et autres hydrocarbures gazeux:	
	– liquéfiés:	
	– gaz naturel:	321,60
1190	– autres	par 1000 l à 15 °C
	– propane:	182,40
1290	– autres	
1390	– butane:	211,20
	– autres	
1490	– éthylène, propylène, butylène et butadiène:	234,00
	– autres:	
1990	– autres	234,00
	– par 1000 kg	
	– à l'état gazeux:	
	– gaz naturel:	321,60
2190	– autres	
	– autres:	
2990	– autres	331,30
2713.	Cokes de pétrole, bitumes de pétrole et autres résidus de pétrole ou d'huiles de minéraux bitumeux:	
	– non calcinés	349,20
1100	– calcinés	349,20
1200	– calcinés	

166 / 208

N° du tarif des douanes	Désignation de la marchandise	Montant de la taxe en francs
		par 1000 l à 15 °C
2905.	Alcools acycliques et leurs dérivés halogénés, sulfonés, nitrés ou nitrosés:	
	– monoalcools saturés:	
	– – méthanol (alcool méthylique):	130,75
	– – – autres (seulement par fossile)	
3826.	Biodiesel et ses mélanges, ne contenant pas d'huiles de pétrole ni de minéraux bitumeux ou en contenant moins de 70 % en poids:	
0090	– autres (seulement part fossile)	318,00
...	Combustibles issus d'autres produits de base fossiles	278,40

3 Montant de la taxe sur le CO₂ et montants applicables aux combustibles destinés à des usages stationnaires déterminés

3.1 Montant de la taxe sur le CO₂

La taxe sur le CO₂ s'élève à 120 francs par tonne de CO₂ lorsque les combustibles sont utilisés comme suit:

- a. propulsion d'installations CCF, de turbines ou de moteurs de pompes à chaleur stationnaires pour la production de chaleur ou la production alternée de chaleur et de froid, ou
- b. production d'électricité dans des installations thermiques.

3.2 Montants

Les combustibles utilisés au sens du ch. 3.1 sont soumis aux montants visés au ch. 2.

Annexe I⁵⁴¹
(art. 112 à 113b)

Utilisation directe de la géothermie pour la production de chaleur

1 Définitions

- 1.1 La prospection comprend les analyses servant:
 - à caractériser indirectement ou directement le sous-sol d'un réservoir géothermique supposé, et
 - à déterminer l'emplacement en surface et la cible d'un puits d'exploration.
- 1.2 La mise en valeur comprend l'exploration au moyen de forages pour l'extraction de l'eau chaude et pour une éventuelle réinjection de l'eau extraite dans le réservoir géothermique.

2 Coûts d'investissement imputables

- 2.1 Sont imputables dans le cadre de la prospection les coûts de réalisation, de planification et de gestion de projet ainsi que les prestations propres du requérant, pour autant qu'ils soient effectifs et indispensables à une réalisation économique et adéquate pour:
 - a. l'acquisition de nouvelles géodonnées dans la zone de prospection;
 - b. les travaux destinés à l'acquisition de nouvelles géodonnées;
 - c. l'analyse et l'interprétation.
- 2.2 Sont imputables dans le cadre de la mise en valeur les coûts de réalisation, de planification et de gestion du projet ainsi que les prestations propres du requérant, pour autant qu'ils soient effectifs et indispensables à une réalisation économique et adéquate du projet et correspondant aux tâches suivantes:
 - a. la préparation, la mise en place et la démolition de la place de forage;
 - b. les forages, y compris le tubage, la cimentation et l'achèvement de tous les puits de production, de réinjection et de surveillance prévus;
 - c. les travaux de stimulation de puits et de réservoirs;
 - d. les essais de puits;
 - e. les diagrammes de puits, y compris l'instrumentation;
 - f. les tests de circulation;
 - g. les analyses des substances trouvées;
 - h. l'accompagnement géologique, l'analyse des données et l'interprétation.

541 Introduite par le ch. II al. 3 de l'O du 1^{er} nov. 2017 (RO 2017 6753). Mise à jour par le ch. II al. I de l'O du 24 nov. 2021 (RO 2021 859), le ch. III de l'O du 23 nov. 2022 (RO 2022 771) et le ch. II al. I de l'O du 2 avr. 2025, en vigueur depuis le 1^{er} mai 2025 (RO 2025 248).

- 2.3 Les coûts de planification et de gestion du projet sont pris en compte jusqu'à concurrence de 15 % des coûts de réalisation imputables. Les coûts encourus avant le dépôt de la demande sont imputables.
- 2.4 Les prestations propres du requérant telles que ses prestations de planification ou de réalisation ne sont imputables que si elles sont usuelles et qu'elles peuvent être justifiées au moyen d'un rapport de travail détaillé.
- 2.5 Les coûts survenant dans le cadre de démarches administratives dans le contexte de la prospection et de la mise en valeur ne sont pas imputables.

3 Procédure en vue d'obtenir un soutien à la prospection

3.1 Demande

La demande doit renseigner sur les aspects techniques, économiques, juridiques, relevant de la sécurité, de l'environnement et organisationnels du projet, notamment sur:

- a. l'état actuel des connaissances sur la zone de recherche de ressources géothermiques fondé sur une mise à jour de toutes les données existantes, sur des analyses et des interprétations;
- b. les prospections géoscientifiques prévues qui servent à déterminer les emplacements et les cibles des forages, à trouver et à caractériser un réservoir géothermique, ainsi que sur la plus-value attendue par rapport à la probabilité accrue d'une mise en valeur réussie;
- c. les concepts d'utilisation en cas de prospection réussie ainsi que les coûts provisoires de rentabilité;
- d. les calendriers et les estimations de coûts détaillés présentant des écarts de 20 % au plus;
- e. les mesures prévues afin d'identifier les dangers et les risques pour la santé, la sécurité au travail et la sécurité de l'exploitation, l'environnement, notamment les ressources en eau potable, ainsi que les mesures prévues pour réduire ces risques à un niveau aussi faible et raisonnablement praticable que possible.

3.2 Examen de la demande

3.2.1 L'OFEN nomme un représentant de l'Office fédéral de topographie (swisstopo) au sein du groupe d'experts indépendant notamment pour évaluer les composantes géoscientifiques du projet et la plus-value pour la recherche de ressources géothermiques en Suisse.

3.2.2 Le groupe d'experts examine et évalue la demande sur la base des renseignements fournis conformément au ch. 3.1 et notamment:

- a. les travaux de prospection prévus et la gestion de projet;
- b. l'état d'avancement technique et qualitatif des travaux prévus et le caractère innovant;

- c. la question de savoir dans quelle mesure les travaux de prospection accroissent la probabilité de trouver et de mettre en valeur un réservoir géothermique;
- d. la plus-value pour la recherche des ressources géothermiques du sous-sol suisse en vue de trouver des réservoirs géothermiques;
- e. la gestion des risques pour la santé, la sécurité au travail, la sécurité de l'exploitation et l'environnement.

3.2.3 Si le groupe d'experts évalue positivement le projet, il émet notamment une recommandation à l'intention de l'OFEN concernant:

- a. l'accroissement présumé de la probabilité de trouver un réservoir géothermique;
- b. les délais pour les étapes du projet;
- c. le montant de la contribution à la prospection à accorder;
- d. l'institution d'un représentant de swisstopo comme accompagnateur du projet.

3.3 Contrat

Si la prospection fait l'objet d'une contribution, le contrat prévu à l'art. 113, al. 5, régle en particulier les points suivants:

- a. les étapes à atteindre par le requérant et les délais à respecter;
- b. le devoir d'information du requérant envers l'OFEN, notamment concernant les rapports financiers, les décomptes finaux et d'éventuelles modifications du projet;
- c. le volume, les conditions et les échéances de la contribution à la prospection;
- d. sous réserve des monopoles cantonaux, la transmission à titre gratuit de l'installation à la Confédération et le droit d'emption de la Confédération sur le terrain dans le cas où un projet n'est pas poursuivi et ne fait pas l'objet d'une autre utilisation;
- e. la divulgation de toutes les données financières nécessaires au calcul des pertes ou des gains éventuels visés à l'art. 113b;
- f. les raisons entraînant la dissolution du contrat;
- g. d'autres charges.

3.4 Réalisation et achèvement du projet

3.4.1 Le responsable du projet effectue les travaux de prospection prévus.

3.4.2 L'accompagnateur du projet suit le projet pendant les travaux de prospection et évalue les résultats de ces travaux. Pour remplir sa fonction, il peut faire appel au groupe d'experts. Il fait régulièrement rapport à l'OFEN et au groupe d'experts.

3.4.3 Si les étapes et les délais visés au ch. 3.3, let. a, ne sont pas respectés, l'OFEN peut dissoudre le contrat immédiatement.

3.4.4 Au terme des travaux, le groupe d'experts évalue les résultats des travaux de prospection à l'intention de l'OFEN et examine les résultats sous l'angle de

l'augmentation attendue de la probabilité de trouver un réservoir géothermique présumé.

4 Procédure en vue d'obtenir un soutien pour la mise en valeur

4.1 Une demande de soutien pour la mise en valeur ne peut être déposée que si une prospection a été réalisée au préalable dans la zone concernée, et si un rapport de prospection concernant la probabilité de trouver un réservoir géothermique présumé a été établi.

4.2 Demande

La demande doit renseigner sur les aspects techniques, économiques, juridiques, relevant de la sécurité, de l'environnement et organisationnels du projet, notamment sur:

- a. le programme détaillé de forage, d'achèvement, de diagraphie et de test de tous les forages prévus;
- b. les calendriers et les estimations de coûts détaillés présentant des variations de 20 % au maximum;
- c. les caractéristiques attendues du réservoir géothermique présumé, notamment la température dans le puits au niveau du réservoir et ses propriétés de transport;
- d. les utilisations alternatives prévues des puits et du réservoir géothermique si les résultats ne correspondent pas aux attentes, incluant des concepts d'utilisations directes et indirectes et en précisant notamment leur impact économique;
- e. les mesures prévues afin d'identifier les dangers et les risques pour la santé, la sécurité au travail et la sécurité de l'exploitation, l'environnement, en particulier pour les ressources en eau potable, ainsi que les mesures prévues pour réduire ces risques à un niveau aussi faible et raisonnablement praticable que possible;
- f. les innovations prévues pour mettre en valeur de manière fiable et productive les réservoirs géothermiques en Suisse;
- g. l'importance des travaux de mise en valeur pour la recherche des réservoirs géothermiques du sous-sol suisse en vue de trouver des réservoirs géothermiques;
- h. la forme juridique prévue ainsi que le nom ou la raison de commerce de la société d'exploitation, son actionnariat et le taux de participation des actionnaires au capital;
- i. le financement et les coûts administratifs des phases de mise en valeur, de construction, de développement, d'exploitation et de démantèlement;
- j. la mise en valeur du réservoir géothermique au moyen d'un concept d'utilisation directe, la description des acheteurs de chaleur prévus et leur intégration au projet, y compris les réductions attendues des émissions de CO₂.

4.3 Examen de la demande

4.3.1 L'OFEN nomme un représentant de swisstopo au sein du groupe d'experts indépendant notamment pour l'évaluation des composantes géoscientifiques du projet et de la plus-value pour la recherche de ressources géothermiques en Suisse.

4.3.2 Le groupe d'experts examine et évalue la demande sur la base des renseignements fournis conformément au ch. 4.2, et notamment:

- a. les propriétés attendues du réservoir géothermique, notamment la température dans le puits au niveau du réservoir et ses propriétés de transport;
- b. l'état d'avancement technique et qualitatif des travaux prévus et le caractère innovant;
- c. la plus-value pour la recherche des ressources géothermiques du sous-sol suisse en vue de trouver des réservoirs géothermiques;
- d. la gestion des risques pour la santé, la sécurité au travail, la sécurité de l'exploitation et l'environnement.

4.3.3 Si le groupe d'experts évalue positivement la demande, il émet notamment une recommandation à l'intention de l'OFEN concernant:

- a. la température attendue du réservoir géothermique dans le puits au niveau du réservoir et ses propriétés de transport;
- b. les délais pour les étapes du projet;
- c. le montant de la contribution à la mise en valeur à accorder;
- d. la nomination d'un membre du groupe d'experts en tant que personne responsable de l'accompagnement du projet.

4.4 Contrat

Si la contribution à la mise en valeur peut être allouée, le contrat prévu à l'art. 113, al. 5 régle en particulier les points suivants:

- a. les étapes à atteindre et les délais à respecter par le requérant;
- b. le devoir d'information du requérant envers l'OFEN, notamment concernant les rapports financiers, les décomptes finaux et d'éventuelles modifications du projet;
- c. le volume, les conditions et les échéances de la contribution à la mise en valeur;
- d. sous réserve des monopoles cantonaux, la transmission à titre gratuit de l'installation à la Confédération le droit d'emption de la Confédération sur le terrain dans le cas où un projet n'est pas poursuivi et ne fait pas l'objet d'une autre utilisation;
- e. la divulgation de toutes les données financières nécessaires au calcul des pertes ou des gains éventuels visés à l'art. 113b;
- f. les raisons entraînant la dissolution du contrat;
- g. d'autres charges.

4.5 Réalisation et achèvement du projet

4.5.1 Le responsable du projet effectue les travaux de mise en valeur prévus.

- 4.5.2 La personne nommée par le groupe d'experts en tant que responsable de l'accompagnement du projet suit le projet pendant les travaux de mise en valeur et évalue les résultats des travaux, notamment concernant la température et les propriétés de transport du réservoir géothermique. Pour remplir sa fonction, elle peut faire appel au groupe d'experts. Elle fait régulièrement rapport à l'OFEN et au groupe d'experts.
- 4.5.3 Si les étapes et les délais visés au ch. 4.4, let. a, ne sont pas respectés, l'OFEN peut résilier le contrat immédiatement.
- 4.5.4 Au plus tard six mois après l'achèvement des travaux de mise en valeur, le groupe d'experts évalue les résultats de ces travaux.
- 4.5.5 L'OFEN communique au responsable du projet le résultat de l'évaluation, notamment en ce qui concerne le réservoir géothermique.

5 Géodonnées

- 5.1 Le requérant met gratuitement à la disposition de swisstopo et du canton d'implantation, au plus tard six mois après leur relevé, les géodonnées correspondantes, conformément aux prescriptions techniques de swisstopo.
- 5.2 swisstopo peut utiliser et adapter ces géodonnées conformément aux objectifs de la loi du 5 octobre 2007 sur la géoinformation⁵⁴² et de l'ordonnance du 21 mai 2008 sur la géologie nationale⁵⁴³, les cantons d'implantation peuvent le faire conformément à leur propre réglementation cantonale.
- 5.3 Il met les géodonnées primaires et les géodonnées primaires traitées à la disposition du public après l'expiration des délais énumérés ci-après, qui commencent à courir à partir du relevé:
- en cas de prospection: 24 mois;
 - en cas de mise en valeur: 12 mois.

Annexe I 2a⁵⁴⁴
(art. 112 à 113b)

Utilisation indirecte des ressources hydrothermales pour la production de chaleur

1 Définitions

La mise en valeur comprend le forage permettant de compléter la boucle géothermale pour une utilisation indirecte et qui permet l'extraction ou la réinjection de l'eau du réservoir géothermique.

2 Coûts d'investissement imputables

- 2.1 Sont imputables dans le cadre de la mise en valeur pour une utilisation indirecte les coûts de réalisation, de planification et de gestion du projet ainsi que les prestations propres du requérant, pour autant qu'ils soient effectifs et indispensables à une réalisation économique et adéquate du projet et correspondant aux tâches suivantes:
- la préparation, la mise en place et la démolition de la place de forage;
 - le forage, y compris le tubage, la cimentation et l'achèvement du puits de production ou de réinjection;
 - les travaux de stimulation de puits et de réservoirs;
 - les essais de puits;
 - les diagrammes de puits, y compris l'instrumentation;
 - les tests de circulation;
 - les analyses des substances trouvées;
 - l'accompagnement géologique, l'analyse des données et l'interprétation.
- 2.2 Les coûts de planification et de gestion du projet sont pris en compte jusqu'à concurrence de 15 % des coûts de réalisation imputables. Les coûts encourus avant le dépôt de la demande sont imputables.
- 2.3 Les prestations propres du requérant telles que ses prestations de planification ou de réalisation ne sont imputables que si elles sont usuelles et qu'elles peuvent être justifiées au moyen d'un rapport de travail détaillé.
- 2.4 Ne sont pas imputables:
- les coûts survenant dans le cadre de démarches administratives dans le contexte de la mise en valeur pour une utilisation indirecte;
 - les coûts d'investissement pour la planification et la réalisation des installations de surface permettant l'utilisation indirecte, notamment la ou les pompes à chaleur.

3 Procédure en vue d'obtenir un soutien pour la mise en valeur

3.1 Demande

La demande doit comporter le rapport final sur l'exploration réalisée conformément à l'annexe 12 décrivant l'état de la situation et du puits d'exploration, ainsi que les caractéristiques de la ressource hydrothermale ciblée découverte, et expliquant les raisons rendant son utilisation directe planifiée impossible. Elle doit renseigner sur les aspects techniques, économiques, juridiques, relevant de la sécurité, de l'environnement et organisationnels du projet, en mettant clairement en exergue les différences avec le projet d'utilisation directe et notamment sur:

- a. le nouveau programme détaillé de forage, d'achèvement, de diagraphie et de test de tous les forages prévus;
- b. les calendriers et les estimations de coûts détaillés présentant des variations de 20 % au maximum;
- c. les caractéristiques attendues du réservoir géothermique, notamment la température dans le nouveau puits au niveau du réservoir et ses propriétés de transport ainsi que les incertitudes associées restantes;
- d. l'utilisation prévue des puits et du réservoir géothermique si les résultats ne correspondent pas aux attentes;
- e. les mesures prévues afin d'identifier les dangers et les risques pour la santé, la sécurité au travail et la sécurité de l'exploitation, l'environnement, en particulier pour les ressources en eau potable, ainsi que les mesures prévues pour réduire ces risques à un niveau aussi faible et raisonnablement praticable que possible;
- f. la forme juridique prévue ainsi que le nom ou la raison de commerce de la société d'exploitation, si différents lors de l'utilisation directe;
- g. le financement et les coûts administratifs des phases de mise en valeur, de construction, de développement, d'exploitation et de démantèlement, comprenant une liste des aides financières octroyées pour le projet original d'utilisation directe;
- h. la mise en valeur du réservoir géothermique au moyen d'un concept d'utilisation indirecte, les spécificités des pompes à chaleur, notamment le COP, la consommation et l'origine de l'électricité, la description des acheteurs de chaleur prévus et leur intégration au projet, y compris les réductions attendues des émissions de CO₂.

3.2 Examen de la demande

3.2.1 L'OFEN nomme un représentant de swisstopo au sein du groupe d'experts indépendant notamment pour l'évaluation des composantes géoscientifiques du projet et de la plus-value pour la recherche de ressources géothermiques en Suisse.

3.2.2 Le groupe d'experts examine et évalue la demande sur la base des renseignements fournis conformément au ch. 3.1, et notamment:

- a. les propriétés attendues du réservoir géothermique, notamment la température dans le nouveau puits au niveau du réservoir et ses propriétés de transport;
- b. l'état d'avancement technique et qualitatif des travaux prévus;
- c. la gestion des risques pour la santé, la sécurité au travail, la sécurité de l'exploitation et l'environnement.

3.2.3 Si le groupe d'experts évalue positivement la demande, il émet notamment une recommandation à l'intention de l'OFEN concernant:

- a. la température attendue du réservoir géothermique dans le puits au niveau du réservoir et ses propriétés de transport;
- b. les délais pour les étapes du projet;
- c. le montant de la contribution à la mise en valeur à accorder;
- d. la nomination d'un membre du groupe d'experts en tant que personne responsable de l'accompagnement du projet.

3.3 Contrat

Si la contribution à la mise en valeur peut être allouée, le contrat prévu à l'art. 113, al. 5, régle en particulier les points suivants:

- a. les étapes à atteindre et les délais à respecter par le requérant;
- b. le devoir d'information du requérant envers l'OFEN, notamment concernant les rapports financiers, les décomptes finaux et d'éventuelles modifications du projet;
- c. le volume, les conditions et les échéances de la contribution à la mise en valeur;
- d. sous réserve des monopoles cantonaux, la transmission à titre gratuit de l'installation à la Confédération et le droit d'emption de la Confédération sur le terrain dans le cas où un projet n'est pas poursuivi et ne fait pas l'objet d'une autre utilisation;
- e. la divulgation de toutes les données financières nécessaires au calcul des pertes ou des gains éventuels visés à l'art. 113c;
- f. les raisons entraînant la dissolution du contrat;
- g. d'autres charges.

3.4 Réalisation et achèvement du projet

3.4.1 Le responsable du projet effectue les travaux de mise en valeur prévus.

3.4.2 La personne nommée par le groupe d'experts en tant que responsable de l'accompagnement du projet suit le projet pendant les travaux de mise en valeur et évalue les résultats des travaux, notamment concernant la température et les propriétés de transport du réservoir géothermique. Pour remplir sa fonction, elle peut faire appel au groupe d'experts. Elle fait régulièrement rapport à l'OFEN et au groupe d'experts.

3.4.3 Si les étapes et les délais visés au ch. 3.3, let. a, ne sont pas respectés, l'OFEN peut résilier le contrat immédiatement.

3.4.4 Au plus tard six mois après l'achèvement des travaux de mise en valeur, le groupe d'experts évalue les résultats de ces travaux à l'intention de l'OFEN.

3.4.5 L'OFEN communique au responsable du projet le résultat de l'évaluation, notamment en ce qui concerne le réservoir géothermique.

4 Géodonnées

4.1 Le requérant met gratuitement à la disposition de swisstopo et du canton d'implantation, au plus tard six mois après leur relevé, les géodonnées correspondantes, conformément aux prescriptions techniques de swisstopo.

4.2 swisstopo peut utiliser et adapter ces géodonnées conformément aux objectifs de la loi du 5 octobre 2007 sur la géoinformation⁵⁴⁵ et de l'ordonnance du 21 mai 2008 sur la géologie nationale⁵⁴⁶, les cantons d'implantation peuvent le faire conformément à leur propre réglementation cantonale.

4.3 Il met les géodonnées primaires et les géodonnées primaires traitées à la disposition du public au terme d'un délai de douze mois qui commence à courir à partir du relevé.

Annexe 13⁵⁴⁷
(art. 46d, 46g et 53)

Exploitants d'aéronefs tenus de participer au SEQE

1. Les exploitants d'aéronefs sont tenus de participer au SEQE dès lors qu'ils effectuent les vols suivants:

- a. vols intérieurs en Suisse;
 - b. vols au départ de la Suisse à destination d'États membres de l'EEE, y compris vols à destination des régions ultrapériphériques;
 - c. vols au départ de la Suisse à destination du Royaume-Uni de Grande-Bretagne et d'Irlande du Nord (UK).
- 1a. On entend par régions ultrapériphériques les régions suivantes:
- a. la Guadeloupe;
 - b. la Guyane française;
 - c. la Martinique;
 - d. Mayotte;
 - e. la Réunion;
 - f. Saint-Martin;
 - g. les Açores;
 - h. Madère;
 - i. les Îles Canaries.

2. Cette obligation ne s'applique pas aux vols suivants:

- a. les vols effectués exclusivement aux fins de transporter, en mission officielle, un monarque régnant et sa proche famille, des chefs d'État, des chefs de gouvernement et des ministres, lorsque cela est corroboré par une indication appropriée du statut dans le plan de vol;
- b. les vols effectués par un avion militaire, les services des douanes et la police;
- c. les vols de recherche et de sauvetage, les vols de lutte contre le feu, les vols humanitaires et les vols médicaux d'urgence;
- d. les vols effectués exclusivement selon les règles de vol à vue telles que définies à l'annexe 2 de la convention du 7 décembre 1944 relative à l'aviation civile internationale⁵⁴⁸;
- e. les vols se terminant à l'aérodrome d'où l'aéronef a décollé et au cours desquels aucun atterrissage intermédiaire prévu n'a été effectué;

⁵⁴⁷ Introduite par le ch. II al. 3 de l'O du 13 nov. 2019 (RO 2019 4335). Mise à jour par le ch. II al. 3 de l'O du 4 mai 2022 (RO 2022 311) et le ch. II al. 1 de l'O du 29 sept. 2023, en vigueur depuis le 1^{er} janv. 2024 (RO 2023 581).

⁵⁴⁵ RS 510.62

⁵⁴⁶ RS 510.624

⁵⁴⁸ RS 0.748.0

- f. les vols d'entraînement effectués exclusivement aux fins de l'obtention ou du maintien d'une licence, ou d'une qualification dans le cas du personnel navigant technique, pour autant que cela soit corroboré par une inscription correspondante dans le plan de vol et que les vols ne servent pas au transport de passagers ou de marchandises, ni pour la mise en place ou le convoyage des aéronefs;
- g. les vols effectués exclusivement aux fins de travaux de recherche scientifique;
- h. les vols effectués exclusivement aux fins de travaux de contrôle, d'essais ou de certification d'aéronefs ou d'équipements, que ces derniers soient embarqués ou au sol;
- i. les vols effectués par des aéronefs dont la masse maximale au décollage est inférieure à 5700 kg;
- j. les vols réalisés par des exploitants commerciaux d'aéronefs qui effectuent moins de 243 vols relevant du ch. 1 par période pendant trois périodes consécutives de quatre mois ou dont les émissions annuelles totales sont inférieures à 10 000 tonnes de CO₂;
- k. les vols réalisés par des exploitants non commerciaux d'aéronefs, pour autant que les émissions annuelles totales de leurs vols relevant du ch. 1 soient inférieures à 1000 tonnes de CO₂.
3. Les règles d'exemption figurant au ch. 2, let. j et k, ne s'appliquent pas aux exploitants d'aéronefs participant au SEQE européen.
4. L'heure locale de départ des vols détermine leur attribution aux périodes de quatre mois mentionnées au ch. 2, let. j.

Annexe 14⁵⁴⁹
(art. 46d, al. 1 et 2, 5 l, al. 1, 2 et 4, 52, al. 1, 6 et 7, 53, al. 1 et 2, 55, al. 2, et 130, al. 1)

Autorité compétente pour les participants au SEQE

1 Exploitants d'installations

L'OFEV est l'autorité compétente pour les exploitants d'installations participant au SEQE.

2 Exploitants d'aéronefs

- 2.1 Un État responsable est désigné conformément aux dispositions du règlement (CE) n° 748/2009⁵⁵⁰ pour tout exploitant d'aéronefs tenu de participer au SEQE.
- 2.2 La responsabilité de l'exploitant d'aéronefs est attribuée:
- à l'État qui a délivré la licence d'exploitation, ou
 - à l'État dans lequel les émissions de CO₂ estimées de l'exploitant d'aéronefs sont les plus élevées.
- 2.3 L'OFEV est l'autorité compétente pour les exploitants d'aéronefs relevant de la responsabilité de la Suisse.

⁵⁴⁹ Introduite par le ch. II al. 3 de l'O du 13 nov. 2019, en vigueur depuis le 1^{er} janv. 2020 (RO 2019 4335).

⁵⁵⁰ Voir note de bas de page relative à l'art. 135, let. f.

Annexe I⁵⁵¹
(art. 46e, 46f et 46g)

Calcul de la quantité maximale de droits d'émission disponibles et de la quantité de droits d'émission attribués à titre gratuit pour les aéronefs

1. Calcul de la quantité maximale de droits d'émission disponibles chaque année pour l'ensemble des exploitants d'aéronefs

1.1 Base de calcul

1.1.1 La quantité maximale de droits d'émission disponibles chaque année pour l'ensemble des exploitants d'aéronefs est calculée sur la base du référentiel (Réf) suivant:

- a. pour les années 2020 à 2023: 0,000642186914222035 droit d'émission par tonne-kilomètre (Réf₂₀₂₀);
- b. pour l'année 2024: 0,000481640185666526 droit d'émission par tonne-kilomètre (Réf₂₀₂₄);
- c. pour l'année 2025: 0,000321093457111017 droit d'émission par tonne-kilomètre (Réf₂₀₂₅).

1.1.2 Où:

- Tonne-kilomètre (tkm): Distance [km] * charge utile [t];
- Distance: Distance orthodromique entre l'aérodrome de départ et l'aérodrome d'arrivée, augmentée de 95 km;
- Charge utile: Masse totale du fret, du courrier, des passagers et des bagages transportés.

1.1.3 Les dispositions suivantes s'appliquent au calcul de la charge utile:

- a. le nombre de passagers est le nombre de personnes à bord, à l'exclusion des membres de l'équipage;
- b. l'exploitant d'aéronef peut appliquer:
 - la masse figurant dans la documentation de masse et centrage pour les vols concernés (masse réelle ou masse forfaitaire pour les passagers et les bagages enregistrés), ou
 - une valeur par défaut de 100 kg pour chaque passager et ses bagages enregistrés.

551 Introduite par le ch. II al. 3 de l'O du 13 nov. 2019 (RO 2019 4335). Nouvelle teneur selon le ch. II al. 2 de l'O du 29 sept. 2023 (RO 2023 581). Mise à jour par le ch. II al. 1 de l'O du 2 avr. 2025, en vigueur depuis le 1^{er} janv. 2025 (RO 2025 248).

1.2 Calcul pour les différentes années

La quantité maximale de droits d'émission disponibles chaque année pour l'ensemble des exploitants d'aéronefs est calculée comme suit:

1.2.1 Quantité maximale de droits d'émission disponible en 2020

$$Cap_{2020} = \sum tkm_{SEQE-CH} * Réf_{2020} * 100 / 82$$

Cap₂₀₂₀ Plafond d'émission pour l'année 2020

$\sum tkm_{SEQE-CH}$ Somme des tonnes-kilomètres prises en compte dans le SEQE suisse en 2018 (sans les vols à destination des régions ultrapéripériphériques)

Réf₂₀₂₀ Référentiel pour l'année 2020

1.2.2 Quantité maximale de droits d'émission disponibles chaque année pour les années 2021 à 2023

$$Cap_{202x} = Cap_{2020} - x * 0,022 * Cap_{2020}$$

Cap_{202x} Plafond d'émission pour l'année 202x, où x = 1, 2, 3

1.2.3 Quantité maximale de droits d'émission disponibles chaque année pour les années 2024 à 2027

$$Cap_{202x} = Cap_{2023} consolidé + Cap(RUP)_{2023} virtuel - (x - 3) * 0,043 * (Cap_{2020} consolidé + Cap(RUP)_{2020} virtuel)$$

Cap_{202x} Plafond d'émission pour l'année 202x, où x = 4, 5, 6, 7

$$Cap_{2023} consolidé = 0,934 * 0,97 * Cap_{2020}$$

$$Cap(RUP)_{2023} virtuel = 0,934 * \sum tkm_{RUP} * Réf_{2020} * 0,97 / 0,82$$

$\sum tkm_{RUP}$ = Somme des tonnes-kilomètres des vols à destination des régions ultrapéripériphériques (RUP) en 2018

$$Cap_{2020} consolidé = 0,97 * Cap_{2020}$$

$$Cap(RUP)_{2020} virtuel = \sum tkm_{RUP} * Réf_{2020} * 0,97 / 0,82$$

1.2.4 Quantité maximale de droits d'émission disponibles chaque année à partir de 2028

$$Cap_y = Cap_{2027} - (y - 2027) * 0,044 * (Cap_{2020} consolidé + Cap(RUP)_{2020} virtuel)$$

Cap_y Plafond d'émission pour l'année y, où y = 2028, 2029, 2030

Cap₂₀₂₇ Plafond d'émission pour l'année 2027

- 2 Utilisation de la quantité maximale de droits d'émission disponibles chaque année pour l'ensemble des exploitants d'aéronefs**
La quantité maximale de droits d'émission disponibles chaque année pour l'ensemble des exploitants d'aéronefs pour les années 2020 à 2023 est utilisée comme suit:
- 82 % peuvent être attribués à titre gratuit à des exploitants d'aéronefs;
 - 15 % sont gardés en réserve pour les enchères;
 - 3 % sont gardés en réserve pour de nouveaux exploitants d'aéronefs ou pour des exploitants d'aéronefs en forte croissance.
- 3 Quantité de droits d'émission attribués à titre gratuit à chaque exploitant d'aéronefs en vertu de l'art. 46f**
La quantité de droits d'émission attribués à titre gratuit à chaque exploitant d'aéronefs en vertu de l'art. 46f est calculée comme suit:
- 3.1 Quantité de droits d'émission attribués à titre gratuit pour l'année 2020**
 $Atribution_{2020} = \sum Ikm_{exploitant} * Réf_{2020}$
 $\sum Ikm_{exploitant}$ Somme des tonnes-kilomètres de l'exploitant prises en compte dans le SEQE suisse en 2018 (sans les vols à destination des régions ultrapériphériques)
Réf₂₀₂₀ Référentiel pour les années 2020 à 2023
- 3.2 Quantité de droits d'émission attribués à titre gratuit pour les années 2021 à 2023**
 $Atribution_{202x} = Attribution_{2020} - x * 0,022 * Attribution_{2020}$
 $Atribution_{202x}$ Attribution pour l'année 202x, où x = 1, 2, 3
- 3.3 Quantité de droits d'émission attribués à titre gratuit pour l'année 2024**
 $Atribution_{2024; sans RUP} = 0,891 * \sum Ikm_{exploitant} * Réf_{2024}$
- 3.4 Quantité de droits d'émission attribués à titre gratuit pour l'année 2025**
 $Atribution_{2025; sans RUP} = 0,848 * \sum Ikm_{exploitant} * Réf_{2025}$
- 4 Quantité de droits d'émission supplémentaires attribués à titre gratuit à chaque exploitant d'aéronefs en vertu de l'art. 46g pour les vols à destination des régions ultrapériphériques**
La quantité de droits d'émission supplémentaires attribués à titre gratuit à chaque exploitant d'aéronefs en vertu de l'art. 46g pour les vols à destination des régions ultrapériphériques est calculée comme suit:

- 4.1 Quantité de droits d'émission supplémentaires attribués à titre gratuit pour l'année 2024**
 $Atribution_{2024; RUP} = 0,891 * \sum Ikm_{exploitantRUP} * Réf_{2024}$
 $\sum Ikm_{exploitantRUP}$ Somme des tonnes-kilomètres des vols à destination des régions ultrapériphériques effectués en 2018 par l'exploitant
- 4.2 Quantité de droits d'émission supplémentaires attribués à titre gratuit pour l'année 2025**
 $Atribution_{2025; RUP} = 0,848 * \sum Ikm_{exploitantRUP} * Réf_{2025}$

*Annexe I*⁵⁵²
(art. 51)

Exigences relatives au plan de suivi

1 Plan de suivi remis par les exploitants d'installations

Le plan de suivi doit établir la manière dont les exploitants d'installations gèrent :

- a. que des procédures uniformisées ou établies sont utilisées pour la mesure et le calcul des émissions de gaz à effet de serre et de la consommation d'énergie;
- b. que les émissions de gaz à effet de serre et la consommation d'énergie sont recensées de manière aussi complète, cohérente et précise que le permettent la technique et l'exploitation où cela est économiquement supportable;
- c. que les mesures, le calcul et la documentation des émissions de gaz à effet de serre et de la consommation d'énergie sont compréhensibles et transparents;
- d. que les données requises pour examiner une adaptation de la quantité de droits d'émission attribués à titre gratuit en vertu de l'art. 46b sont recensées de manière complète, cohérente et précise et sont compréhensibles.

2 Plan de suivi remis par les exploitants d'aéronefs

- 2.1 Le plan de suivi doit garantir :
 - a. le recensement complet de l'ensemble des vols pour lesquels des données relatives aux émissions de CO₂ doivent être collectées et la détermination précise des données relatives aux émissions de CO₂ pour les différents vols. Ces dernières sont calculées conformément au ch. 3;
 - b. les données nécessaires pour déterminer les autres effets climatiques des différents vols afin de représenter l'incidence climatique des autres émissions du trafic aérien.
- 2.2 Il doit comporter les données suivantes :
 - a. les données permettant d'identifier l'exploitant d'aéronefs;
 - b. les données permettant d'identifier les aéronefs utilisés et les types de carburant associés aux différents types d'aéronefs;
 - c. une description de la méthode garantissant le recensement complet de l'ensemble des aéronefs pour lesquels des données doivent être collectées;

⁵⁵² Introduite par le ch. II al. 3 de l'O du 13 nov. 2019 (RO 2019 4335). Mise à jour par le ch. II al. 1 des O du 25 nov. 2020 (RO 2020 6081), du 29 sept. 2023 (RO 2023 581) et du 2 avr. 2025, en vigueur depuis le 1^{er} janv. 2025 (RO 2025 248).

- d. une description de la méthode garantissant le recensement de l'ensemble des vols pour lesquels des données doivent être collectées;
 - e. une description de la méthode utilisée pour déterminer les émissions de CO₂ de chaque vol;
 - f. une description de la méthode utilisée pour déterminer la part des carburants renouvelables et à faible taux d'émission;
 - g. une description de la méthode utilisée pour déterminer les autres effets climatiques des différents vols.
- 2.3 S'agissant des exploitants d'aéronefs qui génèrent plus de 25 000 tonnes de CO₂ par an, le plan de suivi doit de surcroît comporter les données suivantes :
- a. une procédure permettant de recenser la consommation de carburant de chaque aéronef;
 - b. une méthode permettant de remédier aux déficits de données.
- 2.4 Si le statut de l'exploitant d'aéronefs change dans le sens visé à l'art. 52, al. 5 (qualification comme petit émetteur), le plan de suivi doit être à nouveau soumis à l'OFEV pour contrôle.

3 Calcul des émissions de CO₂ des aéronefs

- 3.1 Les émissions de CO₂, exprimées en tonnes, se calculent selon la formule suivante :

$$\text{émissions de CO}_2 [t \text{ CO}_2] = \text{carburant consommé} [t \text{ carburant}] \times \text{facteur d'émission} [t \text{ CO}_2/t \text{ carburant}].$$
- 3.2 Les facteurs d'émission [t CO₂/t carburant] à utiliser pour les différents carburants sont les suivants :

kérosène (Jet A-1 ou Jet A):	3,16
Jet B:	3,10
essence pour avions (AVGAS):	3,10
- 3.3 Le facteur d'émission des carburants suivants est nul :
 - a. carburants renouvelables produits à partir de biomasse, pour autant que la biomasse utilisée satisfasse aux critères de durabilité visés à l'art. 29 de la directive (UE) 2018/2001⁵⁵³;
 - b. carburants synthétiques renouvelables dont la teneur énergétique provient d'autres sources d'énergies renouvelables que la biomasse et qui remplissent les exigences énoncées à l'art. 29a de la directive (UE) 2018/2001.

⁵⁵³ Directive (UE) 2018/2001 du Parlement européen et du Conseil du 11 décembre 2018 relative à la promotion de l'utilisation de l'énergie produite à partir de sources renouvelables (refonte), JO L 328 du 21.12.2018, p. 82; modifiée en dernier lieu par la directive (UE) 2024/1711, JO L, 2024/1711, 26.6.2024.

3.4 Pour le calcul et la déclaration du facteur d'émission d'un mélange de carburants, le facteur d'émission visé au ch. 3.2 est multiplié par la part fossile du carburant.

Annexe I 754
(art. 52)

Exigences relatives au rapport de suivi

1 Rapport de suivi remis par les exploitants d'installations

- 1.1 Le rapport de suivi doit comporter les données suivantes:
- a. informations sur les émissions de gaz à effet de serre et la consommation d'énergie ainsi que sur leur évolution;
 - b. informations sur les données requises pour examiner une adaptation de la quantité de droits d'émission attribués à titre gratuit en vertu de l'art. 46b;
 - c. comptabilité des agents énergétiques;
 - d. informations sur d'éventuelles modifications des capacités de production;
 - e. quantités (données primaires) et paramètres utilisés pour le calcul des émissions de gaz à effet de serre et de la consommation d'énergie;
 - f. périodes de service des installations de mesure, informations sur les pannes de mesure et leur prise en considération ainsi que résultats de mesure compréhensibles;
 - g. preuve que, pour les agents énergétiques utilisés, les parts renouvelables sont indiquées sur les factures et que les garanties d'origine correspondantes ont été attribuées au SEQE dans le système des garanties d'origine des combustibles et carburants, dans la mesure où il faut faire valoir l'utilisation de ces agents énergétiques dans le SEQE avec un facteur d'émission inférieur à celui des agents énergétiques fossiles;
 - h. preuve des fractions de la biomasse dans les agents énergétiques qui ne sont pas inscrits dans le système des garanties d'origine des combustibles et carburants, ou dans les matériaux mis en œuvre dans des procédés, dans la mesure où il faut faire valoir leur utilisation dans le SEQE avec un facteur d'émission inférieur à celui des agents énergétiques fossiles.
- 1.2 Les données doivent être présentées dans un tableau synoptique en regard de celles des années précédentes. L'OFEV définit la forme du rapport de suivi dans une directive.

2 Rapport de suivi remis par les exploitants d'aéronefs

- 2.1 Le rapport de suivi doit comporter les données suivantes:
- a. les données permettant d'identifier l'exploitant;

⁵⁵⁴ Introduite par le ch. II al. 3 de l'Ordonnance du 13 nov. 2019 (RO 2019 4335). Mise à jour par le ch. II al. 1 des Ordonnances du 25 nov. 2020 (RO 2020 6081) et du 2 avr. 2025, en vigueur depuis le 1^{er} janv. 2025 (RO 2025 248).

- b. les données permettant d'identifier l'organisme de vérification qui contrôle le rapport de suivi, pour autant que l'exploitant ne soit pas un petit émetteur exclu de l'obligation de vérification;
- c. une référence au plan de suivi approuvé ainsi que la description et la motivation d'éventuels écarts par rapport au plan de suivi de base;
- d. les données permettant d'identifier les aéronefs utilisés;
- e. le nombre total de vols répertoriés;
- f. le facteur d'émission et la consommation de chacun des types de carburant;
- g. la somme, ventilée en fonction des États de départ et d'arrivée ainsi que du SEQE concerné (suisse ou européen), des émissions de CO₂ des vols qui ont été effectués par l'exploitant au cours de l'année civile et pour lesquels des données doivent être collectées;
- h. s'il existe des déficits de données, une description des raisons desdits déficits et de la méthode utilisée pour déterminer les données de remplacement ainsi que les émissions calculées sur cette base;
- i. pour chaque paire d'aérodromes, le code OACI des deux aérodromes, le nombre de vols pour lesquels des données doivent être collectées et les émissions annuelles découlant de ces derniers;
- j. des informations, ventilées en fonction des aérodromes de départ et d'arrivée, sur les équivalents CO₂, calculés conformément à l'art. 56a du règlement d'exécution (UE) 2018/2066⁵⁵⁵, des autres effets climatiques des vols qui ont été effectués par l'exploitant au cours de l'année civile et pour lesquels des données doivent être collectées.

2.2 Les petits émetteurs mentionnés à l'art. 55, par. 1, du règlement d'exécution (UE) 2018/2066 peuvent estimer leur consommation de carburant à l'aide d'un instrument conformément à l'art. 55, par. 2, dudit règlement.

2.3 Les dispositions particulières suivantes s'appliquent à l'utilisation de carburants visés à l'annexe 16, ch. 3.3:

2.3.1 Pour les mélanges de carburants, l'exploitant d'aéronefs peut indiquer la part des carburants visés à l'annexe 16, ch. 3.3, comme 100 % fossile ou déterminer aussi précisément que possible la part des carburants selon l'annexe 16, ch. 3.3.

2.3.2 Les exploitants d'aéronefs doivent attribuer les carburants visés à l'annexe 16, ch. 3.3, à leurs vols assujettis à la taxe au sens de l'art. 55, al. 2, en proportion de leurs émissions totales à partir de la Suisse, pour autant que les carburants ne soient pas livrés à l'aéronef dans des lots physiquement identifiables.

2.3.3 Concernant les seuils pour la participation au SEQE, pour la qualification comme petit émetteur et pour l'exemption de l'obligation de vérification, les

⁵⁵⁵ Règlement d'exécution (UE) 2018/2066 de la Commission du 19 décembre 2018 relatif à la surveillance et à la déclaration des émissions de gaz à effet de serre au titre de la directive 2003/87/CE du Parlement européen et du Conseil et modifiant le règlement (UE) n° 601/2012 de la Commission, JO L 334 du 31.12.2018, p. 1; modifié en dernier lieu par le règlement d'exécution (UE) 2024/2493, JO L, 2024/2493, 27.9.2024.

facteurs d'émission visés à l'annexe 16, ch. 3.2, doivent s'appliquer aux carburants visés à l'annexe 16, ch. 3.3.

2.3.4 Les exploitants d'aéronefs doivent prouver que:

- a. la part des carburants visés à l'annexe 16, ch. 3.3, qui est attribuée aux vols agrégés par paire d'aérodromes, ne dépasse pas, pour ces carburants, le plafond de mélange défini conformément à une norme internationale reconnue;
- b. pour les carburants visés à l'annexe 16, ch. 3.3, les parts renouvelables sont indiquées sur les factures et les garanties d'origine correspondantes ont été attribuées au SEQE dans le système des garanties d'origine des combustibles et carburants, dans la mesure où ils veulent faire imputer ces carburants dans le SEQE.

*Annexe I*⁸⁵⁶
(art. 52)

Vérification des rapports de suivi remis par les exploitants d'aéronefs et exigences à satisfaire par l'organisme de vérification

1 Obligations de l'organisme de vérification et de l'exploitant d'aéronefs

- 1.1 L'organisme de vérification contrôle la fiabilité, la crédibilité et la précision des systèmes de suivi ainsi que des données et informations fournies conformément au ch. 2. Il s'assure en particulier que les données fournies permettent de déterminer les émissions de CO₂.
- 1.2 L'exploitant d'aéronefs veille à ce que l'organisme de vérification ait accès à toutes les informations et à tous les documents en rapport avec l'objet de la vérification. Il se procure notamment, auprès d'Eurocontrol, les données de trafic nécessaires à la vérification et les met à la disposition de l'organisme de l'organisme de vérification ou lui met des données équivalentes à disposition.

2 Exigences spécifiques en matière de vérification

- 2.1 L'organisme de vérification s'assure que tous les vols suivants ont été pris en compte:
 - a. les vols dont l'exploitant d'aéronefs a la responsabilité;
 - b. les vols qui ont réellement été effectués;
 - c. les vols pour lesquels des données doivent être collectées conformément à la présente ordonnance.
- 2.2 À cet effet, l'organisme de vérification utilise les données des plans de vol ainsi les données que l'exploitant d'aéronefs s'est procurées auprès d'Eurocontrol ou provenant d'autres sources.

3 Étapes de la vérification

La vérification des rapports de suivi comprend les étapes suivantes:

- 3.1 analyse de toutes les activités exercées par l'exploitant d'aéronefs (analyse stratégique);
- 3.2 réalisation de contrôles par sondage afin de déterminer la fiabilité des données et informations fournies (analyse des processus);
- 3.3 analyse des risques d'erreurs liés aux données utilisées et vérification de la procédure destinée à limiter ces risques (analyse des risques);

⁸⁵⁶ Introduite par le ch. II al. 3 de l'O du 13 nov. 2019 (RO 2019 4335). Mise à jour par le ch. II al. 1 de l'O du 2 avr. 2025, en vigueur depuis le 1^{er} janv. 2025 (RO 2025 248).

- 3.4 établissement d'un rapport de vérification indiquant si le rapport de suivi est conforme aux exigences de la présente ordonnance; ce rapport doit indiquer tous les aspects pertinents des travaux effectués dans le cadre de la vérification.

4 Exigences à satisfaire par l'organisme de vérification

- 4.1 Pour exercer l'activité de vérification qui lui est confiée, l'organisme de vérification doit être accrédité conformément:
 - a. à l'ordonnance du 17 juin 1996 sur l'accréditation et la désignation⁵⁵⁷, ou
 - b. au règlement (CE) n° 765/2008⁵⁵⁸ et au règlement d'exécution (UE) 2018/2067⁵⁵⁹.
- 4.2 Il doit être indépendant de l'exploitant d'aéronefs et exercer ses activités avec professionnalisme et objectivité.
- 4.3 Il doit justifier d'une compétence technique attestée en matière de vérification des données relatives aux émissions de CO₂ dans le secteur de l'aviation et d'une bonne connaissance de la procédure d'élaboration du rapport de suivi, en particulier aux stades de la collecte, de la mesure, du calcul et de la transmission des données.
- 4.4 Il doit avoir une bonne connaissance de l'ensemble des dispositions pertinentes ainsi que des prescriptions légales et administratives en vigueur.

⁵⁵⁷ RS 946.512

⁵⁵⁸ Règlement (CE) n° 765/2008 du Parlement européen et du Conseil du 9 juillet 2008 fixant les prescriptions relatives à l'accréditation et à la surveillance du marché pour la commercialisation des produits et abrogeant le règlement (CEE) n° 339/93 du Conseil, JO L 218 du 13.8.2008, p. 30; modifié en dernier lieu par le règlement (UE) 2019/1020, JO L 169 du 25.6.2019, p. 1.

⁵⁵⁹ Règlement d'exécution (UE) 2018/2067 de la Commission du 19 décembre 2018 concernant la vérification des données et l'accréditation des vérificateurs conformément à la directive 2003/87/CE du Parlement européen et du Conseil, JO L 334 du 31.12.2018, p. 94; modifié en dernier lieu par le règlement d'exécution (UE) 2024/1321, JO L, 2024/1321, 13.5.2024.

*Annexe I*⁵⁶⁰
(art. 5, al. 2, 55, al. 1^{bis}, et 66a, al. 2)

Stockage et piégeage chimique du CO₂

Dans le cadre du stockage géologique ou du piégeage chimique du CO₂ capté, les exigences suivantes doivent être remplies:

- a. La permanence du stockage ou piégeage du carbone est garantie et est démontrée de manière compréhensible.
- b. La permanence du stockage ou piégeage du carbone doit être contrôlée chaque année. Les fuites sont considérées comme des émissions de CO₂ et doivent être signalées à l'OFEV.
- c. Les fuites lors du transport du CO₂ capté vers un puits de carbone géologique sont considérées comme des émissions de CO₂ et doivent être signalées à l'OFEV.
- d. Le stockage géologique doit être réalisé sur un site de stockage agréé et inscrit au registre foncier en Suisse ou sur un site de stockage agréé à l'étranger conformément à la directive 2009/31/CE⁵⁶¹.

⁵⁶⁰ Introduite par le ch. II al. 3 de l'Or du 2 avr. 2025, en vigueur depuis le 1^{er} janv. 2025 (RO 2025 248).

⁵⁶¹ Cf. note de bas de page relative à l'art. 55, al. 1^{bis}, let. b.

Table des matières

Chapitre 1 Dispositions générales

Section 1 Gaz à effet de serre

.....Art. 1

Section 2 Définitions

.....Art. 2

Section 3 Part à réaliser en Suisse et valeurs indicatives de réduction des émissions dans les différents secteurs

Part à réaliser en SuisseArt. 2a
Valeurs indicatives dans les différents secteursArt. 3

Section 4 ...

AbrogéArt. 4
AbrogéArt. 4a

Section 5 Attestations pour des projets et des programmes de réduction des émissions de gaz à effet de serre ou de renforcement des prestations de puits de carbone réalisés en Suisse ou à l'étranger

Principe.....Art. 4b
Exigences.....Art. 5
Programmes.....Art. 5a
Accompagnement scientifique.....Art. 5b
Validation de projets et de programmesArt. 6
Demande d'évaluation de l'adéquation d'un projet ou d'un programme en vue de la délivrance d'attestationsArt. 7
Décision concernant l'adéquation d'un projet ou d'un programme en vue de la délivrance d'attestationsArt. 8
Mention au registre foncier.....Art. 8a
Prolongation de la période de créditArt. 8b
Rapport de suivi et vérification du rapport de suiviArt. 9
Délivrance des attestations.....Art. 10
Modifications importantes du projet ou du programme.....Art. 11
Organismes de validation et de vérification.....Art. 11a
Attestations internationales visées à l'art. 6, par. 4, de l'accord sur le climatArt. 11b

Section 5a Attestations pour les exploitants d'installations

Attestations pour les exploitants ayant pris un engagement de réduction	Art. 12
Attestations pour les exploitants d'installations ayant conclu une convention d'objectifs concernant l'évolution de leur consommation d'énergie	Art. 12a

Section 5b Gestion des attestations et protection des données

Gestion des attestations et des données	Art. 13
Publication d'informations concernant des projets et des programmes	Art. 14

Section 5c Indication des émissions dans les offres de vols

.....	Art. 14a
-------	----------

Section 6 Coordination des mesures d'adaptation

.....	Art. 15
-------	---------

Chapitre 2 Mesures techniques visant à réduire les émissions de CO₂ des bâtiments

Rapport	Art. 16
Informations sur les installations de production de chaleur	Art. 16a

Chapitre 3 Mesures visant à réduire les émissions de CO₂ des véhicules

Section 1 Dispositions générales

<i>Abrogé</i>	Art. 17
Voitures de tourisme	Art. 17a
Voitures de livraison	Art. 17b
Tracteurs à sellette légers	Art. 17c
Véhicule lourd	Art. 17c ^{bis}
Première immatriculation	Art. 17d
Année de référence	Art. 17e
<i>Abrogé</i>	Art. 17f

Section 2 Importateurs et constructeurs

Importateur	Art. 17g
Grand importateur	Art. 18

<i>Abrogé</i>	Art. 19
Petit importateur	Art. 20
Constructeur	Art. 21
Groupeement d'émission	Art. 22
Convention de reprise de véhicules	Art. 22a

Section 3 Bases de calcul

Obligations des importateurs de voitures de tourisme, de voitures de livraison et de tracteurs à sellette légers	Art. 23
Obligations des importateurs de véhicules lourds	Art. 23a
Sources des données nécessaires au calcul de la valeur cible et des émissions moyennes de CO ₂ du parc de véhicules neufs	Art. 24
Détermination des émissions de CO ₂ des voitures de tourisme, des voitures de livraison et des tracteurs à sellette légers	Art. 25
Détermination des émissions de CO ₂ d'un véhicule lourd	Art. 25a

Section 4 Prise en compte des réductions des émissions de CO₂ et allègements

Réduction par des éco-innovations	Art. 26
Réduction par le gaz naturel et le biogaz	Art. 26a
Réduction par des carburants synthétiques renouvelables	Art. 26b
Allègements dans le cas de véhicules à faible taux d'émission ou à émission nulle	Art. 26c

Section 5 Calcul des émissions de CO₂ et des valeurs cibles spécifiques, et calcul et perception de la sanction

Calcul des émissions de CO ₂ moyennes d'un parc de véhicules neufs d'un grand importateur	Art. 27
Calcul des émissions de CO ₂ d'un véhicule lourd	Art. 27a
Valeur cible spécifique	Art. 28
Montants des sanctions	Art. 29
Sanction en cas de non-respect de la valeur cible spécifique	Art. 30
Acomptes trimestriels	Art. 31
<i>Abrogés</i>	Art. 32 et 33
Garanties	Art. 34
.....	Art. 35

Section 6 ...

Abrogé Art. 36

Section 7 ...

Abrogés Art. 37 à 39

Chapitre 4 Système d'échange de quotas d'émission**Section 1 Exploitant d'installations**

Exploitants d'installations tenus de participer Art. 40
 Exemption de l'obligation de participer Art. 41
 Participation sur demande Art. 42
 Installations non prises en compte Art. 43
 Sortie Art. 43a
 Décision Art. 44
 Quantité maximale de droits d'émission disponibles Art. 45
 Attribution de droits d'émission à titre gratuit Art. 46
 Attribution de droits d'émission à titre gratuit aux exploitants d'installations participant pour la première fois au SEQUE et aux exploitants d'installations avec de nouveaux éléments d'attribution Art. 46a
 Adaptation de la quantité de droits d'émission attribués à titre gratuit Art. 46b
Abrogé Art. 46c

Section 1a Exploitants d'aéronefs

Exploitants d'aéronefs tenus de participer Art. 46d
 Quantité maximale de droits d'émission disponibles Art. 46e
 Attribution de droits d'émission à titre gratuit Art. 46f
 Attribution supplémentaire de droits d'émission à titre gratuit pour les vols à destination des régions ultrapériphériques Art. 46g

Section 2 Mise aux enchères de droits d'émission

Habilitation à participer Art. 47
 Déroulement de la mise aux enchères Art. 48
 Informations à fournir pour participer Art. 49
 Caractère contraignant des offres soumises Art. 49a

Section 3 Collecte de données et suivi

Collecte de données Art. 50
 Plan de suivi Art. 51

Rapport de suivi Art. 52
 Obligation de communiquer les changements Art. 53
 Tâches des cantons Art. 54

Section 4 Obligation de remettre les droits d'émission

Obligation Art. 55
 Cas de rigueur Art. 55a
Abrogés Art. 55b à 55d
 Non-respect de l'obligation Art. 56

Section 5 Registre des échanges de quotas d'émission

Principe Art. 57
 Ouverture d'un compte Art. 58
 Domicile de notification et siège social ou domicile Art. 59
 Refus d'ouverture d'un compte Art. 59a
 Inscription au Registre Art. 60
 Transactions Art. 61
 Gestion du Registre Art. 62
 Exclusion de responsabilité Art. 63
 Blocage et fermeture d'un compte Art. 64
 Publication d'informations et protection des données Art. 65

Chapitre 5 Engagement de réduction des émissions de gaz à effet de serre**Section 1 Conditions et contenu**

Conditions Art. 66
 Objet de l'engagement de réduction Art. 66a
 Engagement de réduction avec objectif d'efficacité en ce qui concerne les émissions de gaz à effet de serre Art. 67
 Engagement de réduction avec objectif fondé sur des mesures Art. 68
 Groupement d'engagement de réduction Art. 68a

Section 2 Demande de définition d'un engagement de réduction

..... Art. 69
Abrogés Art. 70 et 71

Section 3 Rapport de suivi et plan de décarbonation

Rapport de suivi Art. 72
 Contenu du plan de décarbonation Art. 72a

Contrôle du plan de décarbonation Art. 72b
Remise et actualisation du plan de décarbonation.....Art. 72c

Section 4 Respect de l'engagement de réduction

Non-prise en compte de réductions d'émissions Art. 72d
Imputation d'attestations au respect de l'engagement de réduction en 2030Art. 72e
Non-prise en compte des émissions supplémentaires de gaz à effet de serre en cas de changement d'agent énergétique et en cas de recours à la réserve pour la production d'électricité..... Art. 72f

Section 5 Adaptation et résilience anticipée de l'engagement de réduction

Obligation de communiquer les changements Art. 73
Exclusion d'un exploitant de l'engagement de réduction pris par un groupement..... Art. 73a
Adaptation de l'engagement de réduction..... Art. 74
AbrogésArt. 74a et 74b
Résilience anticipée de l'engagement de réduction Art. 74c
Prise en compte des certificats de réduction des émissions..... Art. 75

Section 6 Non-respect de l'engagement de réduction et garantie pour la sanction

Non-respect de l'engagement de réduction Art. 76
Garantie pour la sanction Art. 77
Abrogé..... Art. 78

Section 7 Publication d'informations

..... Art. 79

Chapitre 6 ...

Abrogés.....Art. 80 à 85

Chapitre 7 Mesures relatives aux carburants fossiles

Section 1 Compensation des émissions de CO₂ générées avec des carburants fossiles

Obligation de compenser Art. 86
Dérogation à l'obligation de compenser en cas de faibles quantités..... Art. 87
Groupements de compensation Art. 88

Taux de compensationArt. 89
Mesures compensatoires admisesArt. 90
Respect de l'obligation de compenserArt. 91
Non-respect de l'obligation de compenser.....Art. 92

Section 2 ...

Pas encore en vigueurArt. 92a et 92b

Chapitre 7a Imputation de la prestation de réduction résultant de l'utilisation de combustibles et carburants renouvelables

Section 1 Principe

.....Art. 92c

Section 2 Imputation de la prestation de réduction résultant de l'utilisation de gaz renouvelable étranger transporté par conduites

Demande d'attestations internationales pour du gaz renouvelable étranger transporté par conduites.....Art. 92d
Délivrance d'attestations internationales pour le gaz renouvelable étranger transporté par conduites.....Art. 92e
Condition pour la prise en compte de la prestation de réduction..... Art. 92f

Chapitre 8 Taxe sur le CO₂

Section 1 Dispositions générales

Objet de la taxeArt. 93
Montant de la taxeArt. 94
Preuve du versement de la taxe.....Art. 95

Section 2 Remboursement de la taxe sur le CO₂

Droit au remboursementArt. 96
AbrogéArt. 96a
Remboursement pour les exploitants de centrales thermiques à combustibles fossilesArt. 96b
Demande de remboursementArt. 97
Périodicité du remboursementArt. 98
Remboursement pour les exploitants d'installations CCF qui ne participent pas au SEQE et ne sont pas non plus soumis à un engagement de réductionArt. 98a

Demande de remboursement pour les exploitants d'installations CCF qui ne participent pas au SEQE et ne sont pas non plus soumis à un engagement de réduction.....	Art. 98b
Périodicité du remboursement pour les exploitants d'installations CCF qui ne participent pas au SEQE et ne sont pas non plus soumis à un engagement de réduction.....	Art. 98c
Non-respect de l'obligation d'investissement incombant aux exploitants d'installations CCF qui ne participent pas au SEQE et n'est pas soumis à un engagement de réduction.....	Art. 98d
Remboursement pour une utilisation non énergétique.....	Art. 99
Périodicité du remboursement pour une utilisation non énergétique.....	Art. 100
Conservation des pièces justificatives.....	Art. 101
Montant minimal.....	Art. 102
Suspension du remboursement.....	Art. 103

Chapitre 9 Utilisation du produit de la taxe sur le CO₂

Section 1 Calcul du produit de la taxe sur CO₂

.....	Art. 103a
-------	-----------

Section 1a Contributions globales pour la réduction à long terme des émissions de CO₂ des bâtiments

Droit aux contributions globales.....	Art. 104
Contribution complémentaire.....	Art. 104a
Procédure.....	Art. 105
Utilisation des moyens.....	Art. 106
Versement.....	Art. 107
Frais d'exécution.....	Art. 108
Communication.....	Art. 109
Rapport.....	Art. 110
Contrôle.....	Art. 111
<i>Abrogé</i>	Art. 111a

Section 1b Encouragement de projets d'utilisation directe de la géothermie et de projets de mise en valeur de ressources utilisables indirectement

Droit à l'encouragement.....	Art. 112
Demande.....	Art. 113
Contributions d'encouragement.....	Art. 113a

Ordre de prise en compte.....	Art. 113b
Restitution.....	Art. 113c

Section 1c Encouragement d'installations de production de gaz renouvelables nouvelles ou faisant l'objet d'un agrandissement notable

Droit à l'encouragement.....	Art. 113d
Demande.....	Art. 113e
Contribution d'encouragement.....	Art. 113f

Section 1d Encouragement d'installations permettant d'utiliser la chaleur solaire comme chaleur industrielle

Droit à l'encouragement.....	Art. 113g
Demande.....	Art. 113h
Contribution d'encouragement.....	Art. 113i
Restitution.....	Art. 113j
Suivi et publication de données.....	Art. 113k

Section 2 Encouragement des technologies visant la réduction des émissions de gaz à effet de serre

Cautonnement.....	Art. 114
Garantie du cautionnement.....	Art. 115
Obligation de communiquer et rapport.....	Art. 116
Exécution.....	Art. 117
Financement.....	Art. 118

Section 3 Redistribution à la population

Part de la population.....	Art. 119
Redistribution.....	Art. 120
Versement aux assureurs.....	Art. 121
Organisation.....	Art. 122
Indemnisation des assureurs.....	Art. 123

Section 4 Redistribution aux milieux économiques

Part des milieux économiques.....	Art. 124
Exclusion de la redistribution.....	Art. 124a
Redistribution.....	Art. 125
Organisation.....	Art. 126
Indemnisation des caisses de compensation.....	Art. 127

Chapitre 9a Encouragement de mesures de réduction des émissions de gaz à effet de serre dans le trafic aérien

Principe.....	Art. 127a
Octroi des aides financières: forme et procédure	Art. 127b
Octroi des aides financières: conditions.....	Art. 127c
Montant des aides financières et critères de priorisation.....	Art. 127d
Cautionnements	Art. 127e
Obligation de communiquer et rapport.....	Art. 127f
Exécution	Art. 127g

Chapitre 9b Utilisation des recettes de la mise aux enchères de droits d'émission pour installations

Section 1 Mesures visant à éviter les dommages	
Droit à l'encouragement	Art. 127h
Montant des aides financières.....	Art. 127i

Section 2 Mesures visant à décarboner les installations

Droit à l'encouragement	Art. 127j
Montant de l'aide financière	Art. 127k
Critères de priorisation.....	Art. 127l

Section 3 Rapport et versement des aides financières

Obligation de communiquer et rapport	Art. 127m
Versement des aides financières	Art. 127n
Restitution.....	Art. 127o
Publication d'informations.....	Art. 127p

Chapitre 10 Encouragement et information

Section 1 Encouragement de la formation, de la formation continue et du travail d'information

Encouragement	Art. 128
Montant des aides financières.....	Art. 128a

Section 2 Information

Information par l'OFEV	Art. 129
Rapport sur les risques financiers liés au climat	Art. 129a

Section 3 Encouragement de technologies de propulsion électrique

Bénéficiaires de contributions	Art. 129b
Condition d'encouragement.....	Art. 129c
Véhicules encouragés	Art. 129d
Versement des moyens d'encouragement.....	Art. 129e
Vérification de l'utilisation des véhicules.....	Art. 129f

Chapitre 11 Exécution

Autorités d'exécution.....	Art. 130
Systèmes d'information et de documentation	Art. 130a
Inventaire des gaz à effet de serre.....	Art. 131
Indemnité d'exécution	Art. 132
Contrôles et obligation de renseigner	Art. 133
Traitement des données.....	Art. 134
Coordination avec l'Union européenne.....	Art. 134a
Adaptation des annexes.....	Art. 135
Approbation de décisions de portée secondaire	Art. 135a

Chapitre 12 Dispositions finales

Section 1 Abrogation et modification du droit en vigueur

Abrogation du droit en vigueur.....	Art. 136
Modification du droit en vigueur	Art. 137

Section 2 Dispositions transitoires

Conversion des droits d'émission non utilisés.....	Art. 138
Report des certificats de réduction des émissions non utilisés de la période allant de 2008 à 2012	Art. 139
Attestations pour des projets de réduction des émissions réalisés en Suisse	Art. 140
Calcul des émissions de CO ₂ des voitures de tourisme.....	Art. 141
Participation au SEQUE.....	Art. 142
Délai pour la déclaration d'un siège social ou d'un domicile pour les comptes non-exploitants.....	Art. 142a
<i>Abrogé</i>	Art. 143
Engagement de réduction des émissions de gaz à effet de serre	Art. 144
<i>Abrogé</i>	Art. 145

Remboursement de la taxe sur le CO₂ Art. 146

Section 2a Dispositions transitoires relatives à la modification du 8 octobre 2014

Attestations pour des réductions d'émissions réalisées en Suisse Art. 146a
Certificats de réduction des émissions ne pouvant plus être inscrits dans le Registre Art. 146b

Section 2b Dispositions transitoires

..... Art. 146c
..... Art. 146d
..... Art. 146e

Section 2c Dispositions transitoires relatives à la modification du 25 novembre 2020

Crédits Art. 146f
Participation au SEQE à partir du 1^{er} janvier 2021 Art. 146g
Remboursement provisoire de la taxe sur le CO₂ Art. 146h
Objetif d'émission et objectif fondé sur des mesures en cas de prolongation de l'engagement de réduction en vertu de l'art. 31, al. 1^{er}, de la loi sur le CO₂ Art. 146i
Attestations et adaptation de l'objectif d'émission et de l'objectif fondé sur des mesures en 2020 Art. 146j

Section 2d Dispositions transitoires relatives à la modification du 24 novembre 2021

..... Art. 146k

Section 2e Dispositions transitoires relatives à la modification du 4 mai 2022

Prise en compte de réductions d'émissions jusqu'en 2021 pour des projets réalisés à l'étranger Art. 146l
Début de la mise en œuvre pour les projets et programmes réalisés à l'étranger ou pour le renforcement des prestations de puits de carbone en Suisse Art. 146m
Remboursement provisoire de la taxe sur le CO₂ payée en 2022 Art. 146n
Objetif d'émission et objectif fondé sur des mesures en cas de prolongation de l'engagement de réduction en vertu de l'art. 31, al. 1^{er}, de la loi sur le CO₂ Art. 146o
Objetif d'émission et objectif fondé sur des mesures en cas d'engagement de réduction à partir de 2022 Art. 146p

205 / 208

Demande d'engagement de réduction en 2022 Art. 146q
Attestations et adaptation de l'objectif d'émission et de l'objectif fondé sur des mesures en 2021 Art. 146r
Abrogé Art. 146s
Prise en compte de droits d'émission Art. 146t
Adaptation de l'objectif d'émission et de l'objectif fondé sur des mesures pour les années 2022 à 2024 Art. 146u
Non-prise en compte des émissions de CO₂ en cas de changement d'agent énergétique Art. 146v

Section 2f Dispositions transitoires de la modification du 25 janvier 2023

..... Art. 146w

Section 2g Dispositions transitoires relatives à la modification du 29 septembre 2023

Véhicules déjà dédouanés Art. 146x
Abrogé Art. 146y

Section 2h Dispositions transitoires relatives à la modification du 2 avril 2025

Participation au SEQE au 1^{er} janvier 2025 Art. 146z
Contenu de l'engagement de réduction Art. 146aa
Demande d'engagement de réduction en 2025 Art. 146ab
Remboursement provisoire de la taxe sur le CO₂ en 2025 Art. 146ac
Délai de remise de la demande de remboursement Art. 146ad
Redistribution à la population et aux milieux économiques Art. 146ae
Coefficient angulaire des droites de la valeur cible et véhicules mesurés selon la procédure ad hoc pour les véhicules lourds Art. 146af
Demandes d'aides financières pour les mesures d'adaptation ainsi que pour les mesures visant à décarboner les installations soumises au SEQE Art. 146ag

Section 3 Entrée en vigueur

..... Art. 147

Annexes

Effet des gaz à effet de serre sur le réchauffement climatique en éq.-CO₂ Annexe 1

206 / 208

Réductions d'émissions réalisées à l'étranger non prises en compte.....	Annexe 2
Réductions d'émissions et renforcement des prestations de puits de carbone réalisés à l'étranger ne pouvant pas faire l'objet d'attestations	Annexe 2a
Réductions d'émissions et renforcement des prestations de puits de carbone réalisés en Suisse ne pouvant pas faire l'objet d'attestations	Annexe 3
Exigences relatives au calcul des réductions d'émissions et au plan de suivi concernant les projets et les programmes en relation avec un réseau de chauffage à distance.....	Annexe 3a
Exigences relatives au calcul des réductions des émissions et au plan de suivi des projets et des programmes portant sur le gaz de décharge	Annexe 3b
Calcul des émissions de CO ₂ pour les véhicules en l'absence des informations visées à l'art. 25, al. 2.....	Annexe 4
Calcul de la valeur cible spécifique	Annexe 4a
Réduction des émissions de CO ₂ obtenue par l'utilisation de carburants synthétiques renouvelables.....	Annexe 4b
Calcul des émissions de CO ₂	Annexe 4c
Sanction en cas de non-respect de la valeur cible spécifique (art. 13, al. 1, de la loi sur le CO ₂).....	Annexe 5
Exploitants d'installations tenus de participer au SEQE	Annexe 6
<i>Abrogée</i>	Annexe 7
Calcul de la quantité maximale de droits d'émission disponibles pour les exploitants d'installations participant au SEQE et calcul de la quantité en circulation.....	Annexe 8

Calcul des droits d'émission attribués à titre gratuit aux exploitants d'installations participant au SEQE.....	Annexe 9
Carburants dont les émissions de CO ₂ doivent être compensées.....	Annexe 10
Tarif de la taxe sur le CO ₂ prélevée sur les combustibles:	
120 francs par tonne de CO ₂	Annexe 11
Utilisation directe de la géothermie pour la production de chaleur	Annexe 12
Utilisation indirecte des ressources hydrothermales pour la production de chaleur.....	Annexe 12a
Exploitants d'aéronefs tenus de participer au SEQE ..	Annexe 13
Autorité compétente pour les participants au SEQE..	Annexe 14
Calcul de la quantité maximale de droits d'émission disponibles et de la quantité de droits d'émission attribués à titre gratuit pour les aéronefs	Annexe 15
Exigences relatives au plan de suivi.....	Annexe 16
Exigences relatives au rapport de suivi.....	Annexe 17
Vérification des rapports de suivi remis par les exploitants d'aéronefs et exigences à satisfaire par l'organisme de vérification	Annexe 18
Stockage et piégeage chimique du CO ₂	Annexe 19